

HISTORIA

LAS MURALLAS DE GUADALAJARA

¿Qué función principal tenían las murallas en las ciudades medievales?

La construcción de las murallas de las ciudades medievales responde a un fin principalmente defensivo, para evitar posibles asedios de otros pueblos. La mayoría de las ciudades, tanto cristianas como musulmanas, de fundación en época medieval trataron de protegerse creando cercos amurallados y permitiendo el acceso al interior a partir de puertas que estaban vigiladas y se cerraban por la noche.

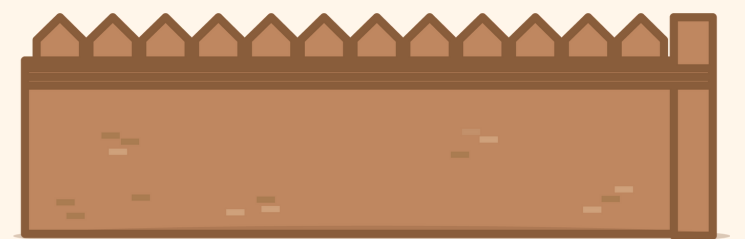
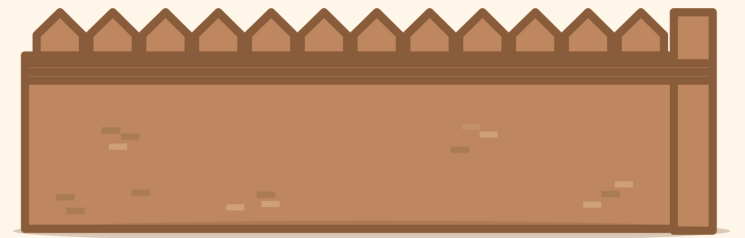

¿Tenían otras funciones?

Sí, como sucede en el caso de la ciudad de Guadalajara, las murallas no solo tenían un fin defensivo, sino que obedecían a otras funciones, tales eran los casos de la recaudación de impuestos en los portazgos, el aislamiento ante la propagación de epidemias exteriores o el prestigio que el carácter monumental aportaba a la ciudad.

¿De qué otros recursos se dotaron las ciudades medievales para defenderse de posibles ataques exteriores?

Muchas ciudades se fundaron en zonas de difícil asedio. El caso de Guadalajara, como el de Madrid, es el de una ciudad situada en un punto alto desde el cual es fácil observar la llegada de otras gentes. Además, existen otros impedimentos geográficos, como por ejemplo que para poder acceder fuera necesario vadear un río.

¿Cómo se refleja esto en la estructura defensiva de la ciudad de Guadalajara?

La ubicación de la ciudad permitía una buena situación estratégica defensiva en su flanco septentrional, debido a la presencia del río Henares, y en sus flancos oriental y occidental, debido a los cortes generados por los barrancos del Alamín y de San Antonio, respectivamente. El desnivel es asimismo muy importante, permitiendo una defensa fácil de la ciudad en estos extremos. Sin embargo, el resto del contorno sí se encontraba expuesto ante la falta de elementos del relieve que pudieran ejercer una influencia positiva. Por este motivo, se hizo necesaria la construcción de la muralla, cuyos restos van saliendo a la luz progresivamente gracias a los estudios arqueológicos y que permiten la detección de varias puertas de acceso a la ciudad.

Como refuerzo, se construyó un foso en el flanco meridional, ocupando un arco comprendido entre las puertas de Bejanque [cerca del Arroyo del Sotillo] y la Puerta del Mercado [zona de la actual Cuesta del Matadero].

HISTORIA

LAS MURALLAS DE GUADALAJARA

¿Cómo era el plano de la ciudad de Guadalajara en sus primeros años?

Se trataba de una ciudad de tamaño pequeño, con una forma triangular y muy alargada debido a los condicionantes descritos anteriormente. La población se fue instalando en distintos sectores, que se corresponden respectivamente con estas ubicaciones:

- Sector I [área septentrional]: en torno al Alcázar y la actual iglesia de Santiago.
- Sector II [área occidental]: en torno a la actual iglesia de la Antigua.
- Sector III [área oriental]: desde el Alcázar hasta la actual Concatedral de Santa María.
- Sector IV [área central]: en torno a la iglesia de San Gil.
- Sector V [área meridional]: en torno a la actual iglesia de San Ginés.

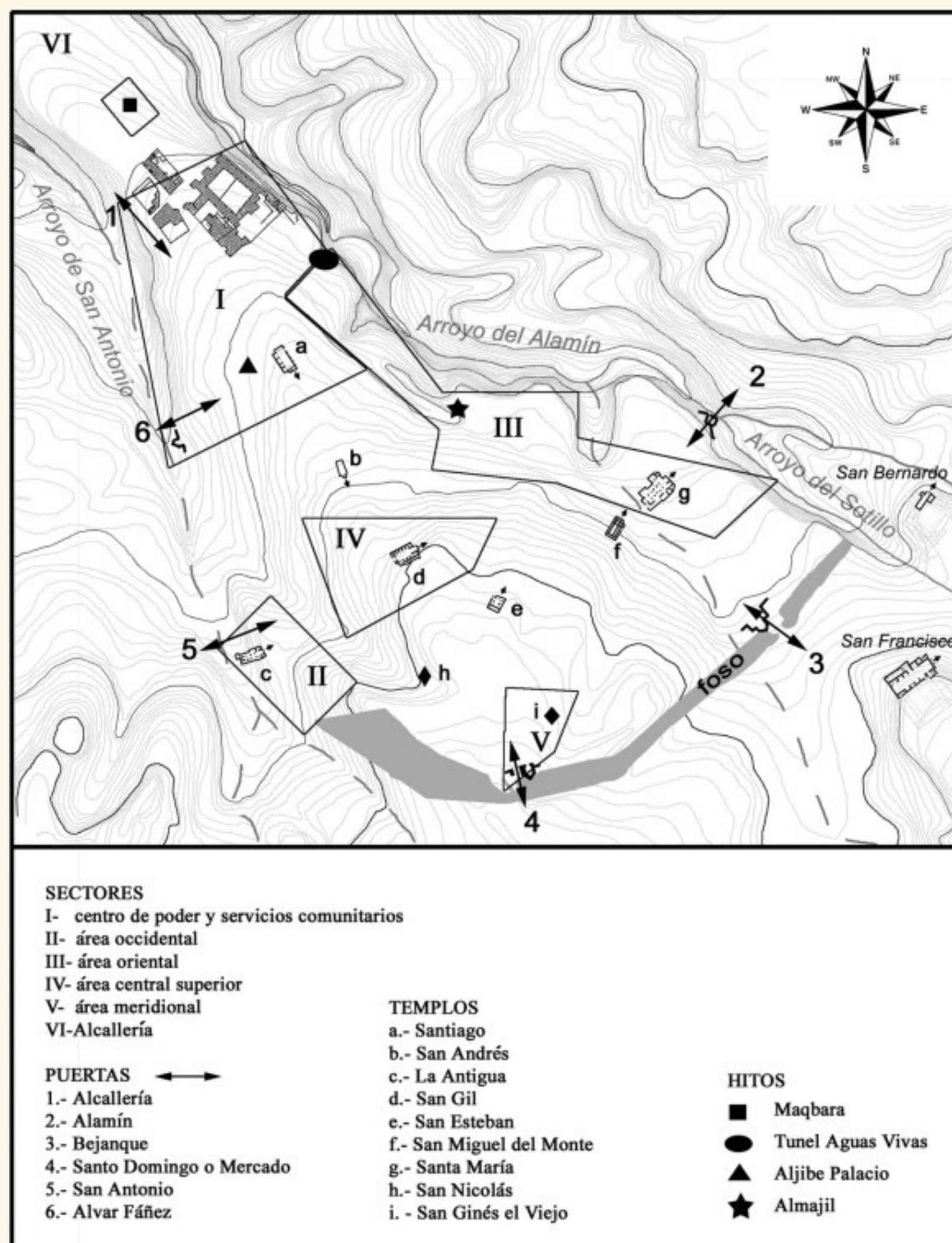

HISTORIA

LAS MURALLAS DE GUADALAJARA

¿Cómo eran las murallas de la ciudad de Guadalajara?

La muralla que hoy conocemos es un trazado incompleto que se define lentamente a base de restos de muros que van apareciendo en las diversas excavaciones arqueológicas que se realizan en la ciudad. Podemos considerar que la **muralla** se estructuró en **diversos tramos**, con la presencia de **cinco puertas de acceso, algunas de ellas reforzadas con torreones**, y la existencia de un foso en la zona meridional, que reforzaba y complementaba al muro por ser la zona más expuesta.

Prácticamente, todos los restos de la muralla que han llegado hasta nosotros son de época cristiana, de los siglos XIII-XIV. Responde a un plan defensivo preconcebido, con baluartes situados con criterios estratégicos. El foso debió ser parte de ese planteamiento defensivo.

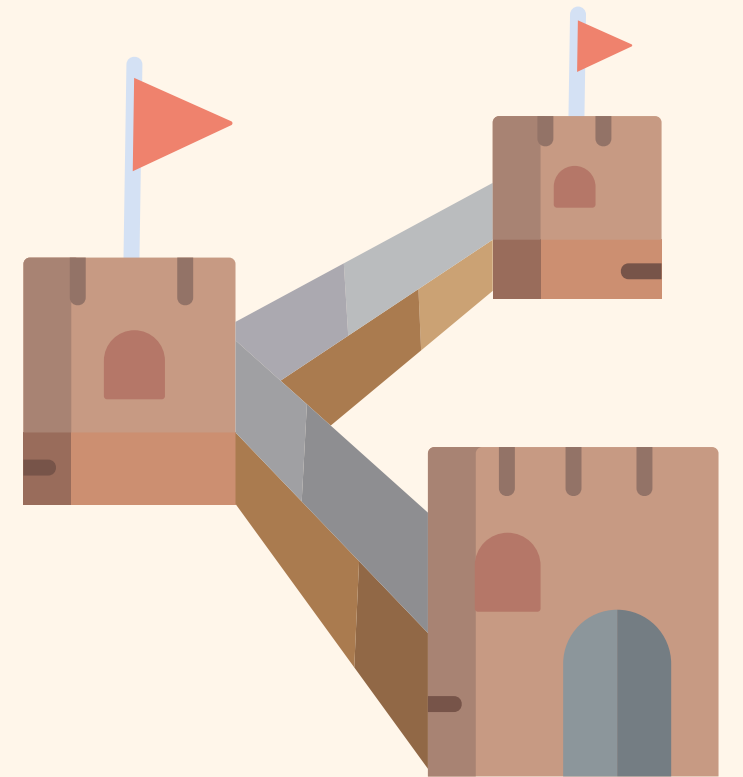

¿Cómo eran las murallas de la ciudad de Guadalajara?

El **foso** se estructuró en **tres tramos** en la **parte sur de la ciudad**:

Primer tramo: Santo Domingo - La Mina:

En este tramo se localizan el torreón esquinero de la confluencia entre los sectores meridional y occidental y la Puerta del Mercado, con su torre pentagonal anexa.

El foso en el frente de la Plaza de Santo Domingo proviene de la calle Barrionuevo y del área de la calle Lozano Viñés. Posiblemente existió algún desnivel a lo largo de toda la Travesía de Santo Domingo hasta la actual Cuesta del Matadero. Rodearía el torreón esquinero de Santo Domingo y discurriría paralelo a la muralla hasta la calle de La Mina.

A la altura de la Puerta del Mercado se instaló un puente de mampostería y ladrillo. Posteriormente, al perder su función defensiva, el foso se fue colmatando hasta nivelar las dos vertientes y crear la actual Plaza de Santo Domingo.

HISTORIA

LAS MURALLAS DE GUADALAJARA

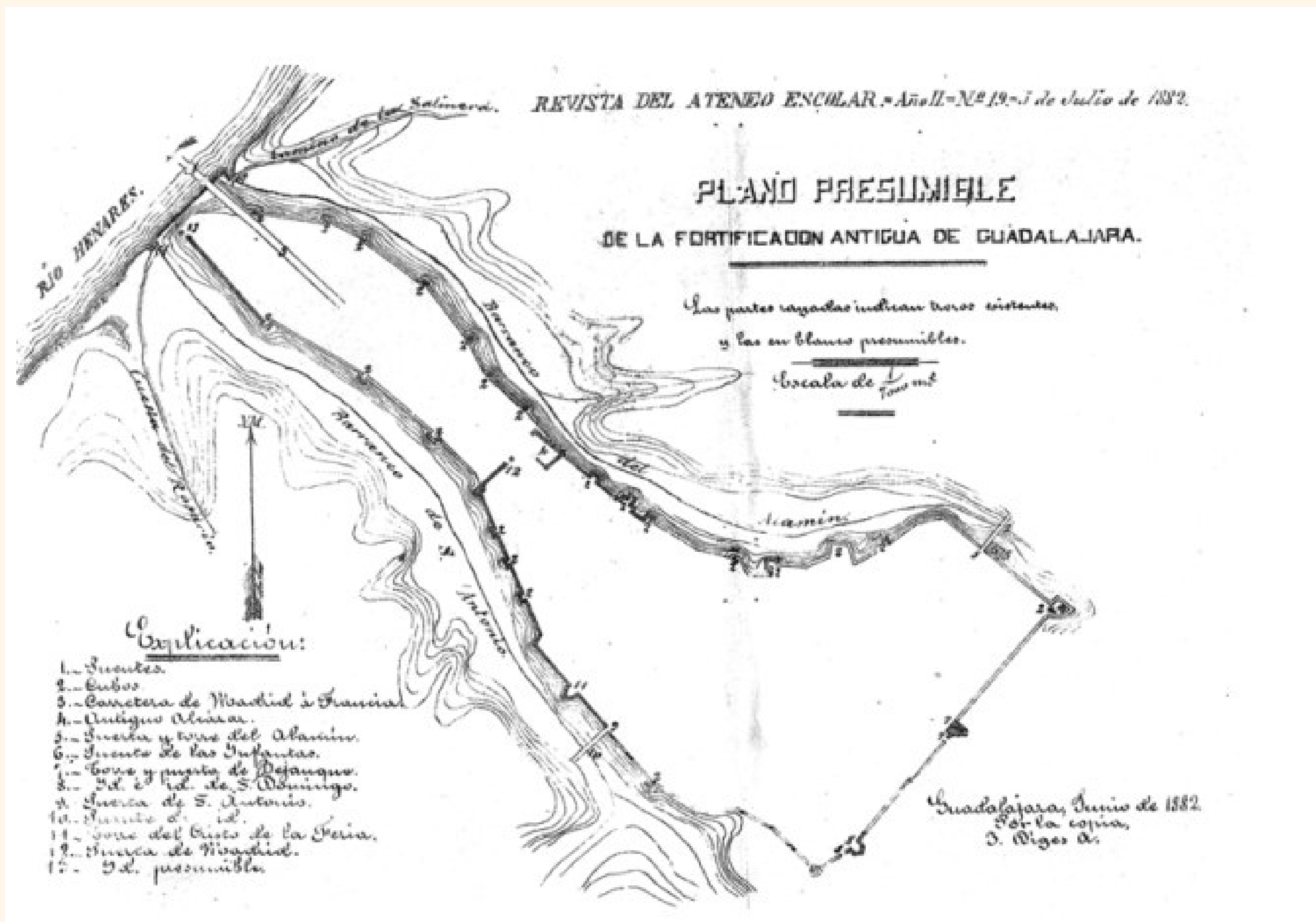

Plano de Guadalajara. Diges Antón (1882): Plano presumible de la fortificación antigua de Guadalajara. Revista del Ateneo Escolar.

Segundo tramo: calle La Mina:

La línea de la muralla no se situaría conforme a las viviendas actuales, sino más al interior, en la línea de la calle Calnuevas (entonces, calle de La Ronda). En este punto, el foso debía tener una profundidad de 6 metros.

Tercer tramo: Bejanque - Alamín:

El tramo final del foso sería la prolongación de esa enorme vaguada a los pies de Puerta de Bejanque hasta el Torreón esquinero de las Bernardas, para confluir en el barranco del Alamín.

HISTORIA

LAS MURALLAS DE GUADALAJARA

¿Cómo evolucionaron las murallas en los siglos posteriores?

Para finales del siglo XVI-principios del siglo XVII la muralla del sector meridional había perdido ya su función, al levantarse el nuevo cinturón entre los conventos de Santo Domingo y San Francisco, no quedando rastro alguno del primero y apenas del tramo comprendido entre la Puerta de Bejanque y el torreón de San Bernardo, que fue la prolongación tanto del antiguo como del nuevo recinto hasta el barranco del Alamín.

Por entonces, el Concejo acuerda abrir nuevas calles, alguna de ellas a través de la muralla, frente a la Carrera. También se erige la Puerta del Mercado para la desaparición del foso en su recorrido por la Plaza de Santo Domingo.

¿Cuáles fueron los principales baluartes defensivos?

La muralla se encontraba flanqueada por diferentes torreones. Cabe destacar la similitud entre las torres de Bejanque y de Alvar Fáñez. Ambas responden a un modelo conocido como plano pentagonal en proa, resultado de la unión de un cubo y un espolón triangular, que conforma un bloque de cinco caras y se proyecta al exterior. Estas torres comienzan a utilizarse en las murallas cristianas a partir de los modelos desarrollados en el Reino Nazarí de Granada y se van incorporando entre finales del siglo XIII y comienzos del siglo XIV.

Hemos de incluir en la cerca de la ciudad de Guadalajara una torre pentagonal en proa más, de la que ya no queda rastro, que se encontraba flanqueando la Puerta del Mercado. Se trataba de la entrada meridional situada en la actual Plaza de Santo Domingo, en el inicio de la calle Mayor.

Junto a ellas, la Torre del Alamín, aún conservada, en la parte oriental, y la Torre de Madrid, que se ubicaba en la zona norte, componían el conjunto de accesos a la ciudad medieval. A ellos habría que añadir un conjunto de portillos y entradas accesorias, que fueron abriéndose con el paso del tiempo.

HISTORIA

LAS MURALLAS DE GUADALAJARA

LA TORRE-PUERTA DE BEJANQUE.

Como ya se ha dicho, se trata de un torreón de forma pentagonal en proa, adosado a un torreón cuadrangular y permitiendo el acceso a la ciudad a través de su zona meridional. Hoy no quedan restos del torreón, pero sí de la puerta que formaba parte del conjunto.



Debido a su localización, más expuesta a posibles asedios, se convirtió en el elemento defensivo de mayor envergadura de todo el perímetro amurallado. Además, disponía de una compleja forma que dificultaba el acceso a la ciudad.

Para reforzar el carácter defensivo, contó con la presencia del foso de forma previa a la puerta de acceso. Con unos 6 metros de profundidad y 4 metros de ancho, este foso permitió un refuerzo de considerable magnitud al carácter inexpugnable de esta área de la muralla.

Su **nombre** se debe al **origen topográfico “Beb Handaque”**, que significaba **literalmente “Puerta del Foso o de La Cava”**¹.



Puerta de Bejanque (1884). Fotografía de la Real Academia de la Historia localizada por M.A. López Trujillo (1994).

HISTORIA

LAS MURALLAS DE GUADALAJARA

EL TORREÓN DE ALVARFÁÑEZ.

El torreón que vemos en la actualidad dista mucho de lo que fue en su origen, tanto por su aspecto como por su ubicación. Debió ser construido entre finales del siglo XIII y principios del siglo XIV. Existen algunos debates acerca de si se trataba de un torreón que albergaba una puerta o de un torreón que protegía una puerta anexa.



En cualquier caso, su morfología responde a un torreón proyectado al exterior más de 8 metros, con dos espacios o salas en su interior. El primero de ellos incluye una saetera en su muro izquierdo y se cubre con una bóveda baída. El segundo espacio tiene forma triangular, con saeteras y cubierta con una falsa bovedilla. Las bóvedas de ladrillo del piso alto son los únicos techos conservados.



HISTORIA

LAS MURALLAS DE GUADALAJARA

Fuentes bibliográficas

- **Cuadrado Prieto, Miguel Ángel, y Crespo Cano, M^a Luz:** *El tercer foso de la muralla medieval de Guadalajara. Excavaciones en el aparcamiento de Santo Domingo, La Mina y otros informes arqueológicos.* XII Encuentro de Historiadores del Valle del Henares. Guadalajara. 22-25 de noviembre de 2012.
- **Cuadrado Prieto, Miguel Ángel, y Crespo Cano, M^a Luz:** *Dos torres pentagonales de la muralla de Guadalajara: la Puerta de Bejanque y la Bestorre albarrana [que no puerta] de Alvar Fáñez.* Boletín de la Asociación de Amigos del Museo de Guadalajara [BAAMGU]. Número 11. 2020. Pág. 247-290.
- **Chavarría Vargas, J.A¹:** *Onomástica árabo-bereber en la toponimia de Castilla-La Mancha:Guadalajara.* *Anaquel de Estudios Árabes*, pág. 97 [2007].

Procedencia de las imágenes

- Diges Antón [1882]: *Plano presumible de la fortificación antigua de Guadalajara.* Revista del Ateneo Escolar.
- Fotografía de la Real Academia de la Historia localizada por M.A. López Trujillo [1994]
- Programa CANVA PRO para docentes.

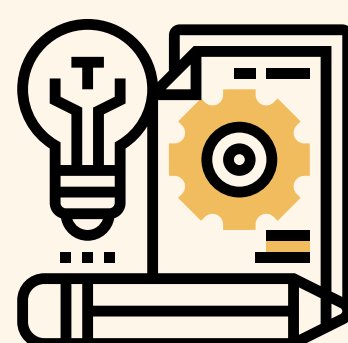

MATERIAL DIDÁCTICO
EDUCACIÓN JCCM
2023