

YACIMIENTO DE VALERIA

1/ DESCRIPCIÓN TEXTUAL

Ubicación:

Bien de 126.525,54 mts² (12,65 has.); se trata de una ciudad de época romana situada al lado de la localidad de Valeria, en el municipio de Las Valeras; dicho municipio se encuentra al Suroeste de la ciudad de Cuenca, a unos 32 kms. de distancia. Se accede al yacimiento, desde Valeria, por la calle "Gran Valeria" tras recorrer unos 300 mts., en dirección Sur.

Entorno:

El yacimiento de Valeria se ubica en la provincia de Cuenca, en un municipio que ahora se llama otra vez de Las Valeras, que fue conocido desde los años 60 como Valeria, recuperando el nombre de la ciudad romana, aunque históricamente es el pueblo de Valera de Arriba.

Esta localidad está situada en la zona de la Serranía Baja de Cuenca, una comarca que está muy vinculada, por una parte al Sistema Ibérico, a la Sierra de Cuenca, pero también con la transición de estas Tierras de Cuenca al valle del Júcar, que no queda muy lejos de la propia ciudad romana. La topografía del lugar es bastante compleja como sucede en varios yacimientos de esta zona Celtibérica. . En general en los territorios de la antigua Celtiberia, estas ciudades romanas no están situadas en llano, sino al revés, asociadas a unos paisajes verdaderamente complejos, como pueden ser los de Bilibilis, Ercávica, Elunia o la propia Valeria. Por lo tanto, no se trata de una ciudad establecida en llano, sino es una ciudad establecida a caballo entre varios cerros, y con espacios intermedios de vallejitos, o espacios transicionales que hacen muy complicada la explicación morfológica de estas ciudades. De hecho, la ciudad tiene un urbanismo aterrazado en toda ella, de manera que las calles y edificios se van disponiendo a distinto nivel para poder adaptarse a los propios desniveles que el terreno presenta.

Un claro ejemplo de ello, es la altura en la que estaría la propia plaza del Foro, y cómo el Ninfeo, cerrando por el Este esta plaza, queda a un nivel inferior de dicha plaza.

Desde el punto de vista hidrológico Valeria se ubica en una lengua caliza entre las hoces del río Gritos y el barranco de Zahorras, a una altura de unos 1.000 mts. El río Gritos pasa cerca del yacimiento, camino del pantano de Alarcón, donde desagua. Toda la zona pertenece a la Cuenca Alta del río Júcar. El paisaje, por tanto que domina el yacimiento es una elevación del terreno, entre los ríos Gritos y Zahorra que mira, hacia el Sur, a la meseta conquense y hacia el Norte a la Serranía de Cuenca; y estaba bien comunicada con las ciudades romanas de Ercávica y Segóbriga a través de la vía Complutum a Cartago Nova.

Descripción:

Valeria fue fundada entre el 93-82 a.C. y desde entonces siempre ha conservado el topónimo romano que hace referencia a su fundador *Valerio Flaco*. El gran momento constructivo de Valeria se produce desde el final de Augusto hasta la época inicial de los Flavios. Esta gran etapa que significa la monumentalización definitiva del foro, y la construcción de la espléndida basílica judicial y del monumento singular del ninfeo, marca unos momentos en los que la aristocracia urbana local disponía de los fondos necesarios para la construcción de un centro con características que eran realmente espectaculares. Por otra parte, los datos arqueológicos más recientes han podido precisar bastante la cronología de estas importantes actuaciones edilicias, que solo son pensables en un momento de esplendor económico.

En efecto, la transformación del **foro**, con su monumentalización definitiva, se produjo sin duda sobre todo en época de los emperadores Tiberio, Calígula y Claudia, con un final en esta última etapa, por tanto, a grandes rasgos entre el 20 y el 50 d. C. Así pues, si como en el caso de la

ciudad de Segobriga, la monumentalización del foro se produce en época augustea, en Valeria en época de sus inmediatos sucesores se completó la actuación anterior, con la mayor obra que remodeló el conjunto del centro urbano, mostrando una potencia económica considerable de las elites locales.

No es solo el propio concepto, sino sobre todo en las dimensiones y en la propia imagen grandiosa o de monumentalidad. Por un lado se amplía territorialmente, sobre todo hacia el Sur y el Este pero sobre todo lo que se hace es elevar las construcciones para que dominen más el terreno, de tal forma que la basílica y la plaza se elevan unos dos metros. Esta mayor altura permite el trazado de unos **criptopórticos** y una **escalinata monumental de entrada**, con un gran **edificio semicircular con fachada al foro** (el llamado edificio de la Exedra), y con **tabernas** a sus lados: la aparición de abundantes fragmentos de escultura monumental en mármol y en bronce, y de inscripciones dedicadas a la familia imperial (todo ello caído al lugar cuando el edificio colapsó) hace muy verosímil que aquí se encontrara **el templo dedicado al culto imperial**. La **basílica** se levanta sobre unos machones de cimentación (que son los que se ven actualmente), sobre los que se levantaban las columnas; de las tres naves, la central (cuatro metros de ancha) era el doble que las laterales, más alta que ellas y dotada de ventanas de iluminación. La **gran plaza** enlosada cubriría las cisternas y las construcciones de época republicana.

Como han señalado Ángel Fuentes y colaboradores, “**la basílica** se remodeló profundamente, cambió su arcaico aspecto de doble pórtico por una planta entre naves, o mejor dicho en una nave central y un deambulatorio perimetral y se le añadió **la Curia** amortizando parte del antiguo pórtico. Todo ello convenientemente realizado. En el centro del Área se enterraron los **cuatro aljibes** donde termina el acueducto de Valeria y que pasaba por debajo de la basílica. Finalmente, el otro costado del conjunto se decide en un enorme muro al que se le sobrepone **el Ninfea** y su prolongación. La diferencia de altura, en esta parte, no se emplea para criptopórticos sino para hacer una fachada en doble altura de la que resulta una placita delantera al propio Foro y a una altura ligeramente menor y dominando la mayor parte de la ciudad en su ladera hacia el río Gritos”

Y por último, lo más conocido y sin duda característico de la imagen de la propia ciudad, **el gran ninfeo**. El mismo no es otra cosa que el muro de contención de la tierra del propio foro que está en la parte superior. Por debajo del canal de agua se encuentran las tabernas, cuyo techo era una plataforma sobre la que se podía caminar. En los muros encima de las tabernas se elevaban unos arcos formando un pórtico. El muro del ninfeo tenía unos nichos en los que, con toda probabilidad, había estatuas, y el agua surgía de los orificios, teniendo después su canal de desagüe. El paramento estaba muy cuidado en lo que constituye el ninfeo más grande conocido de la Hispania romana (el canal tiene 105 metros de longitud).

Texto extraído del artículo titulado: “La ciudad hispano-romana de Valeria. Estado actual de los conocimientos”, publicado en el año 2012 en el libro: “La ciudad romana en Castilla-La Mancha” y editado por el Servicio de Publicaciones de la Universidad de Castilla-La Mancha.

Bibliografía específica:

ABASCAL, J.M. (2003): «Elites y sociedad romana de la Meseta Sur», in S. Armani, B. Hurlet-Martineau and A.V. Stylow (eds.), Epigrafía y sociedad en Hispania durante el Alto Imperio: estructuras y relaciones sociales, Alcalá de Henares, 141-158.

ALFOLDY, G. (1987): Romisches Stddtewesen au! der neukastilischen Hochebene, Heidelberg.

ALFOLDY, G. (1999): «Aspectos de la vida urbana en las ciudades de la Meseta Sur», in 1. González (ed.), Ciudades privilegiadas en el Occidente romano, Sevilla, 467-485.

ANDREU PINTADO, J. (2008): «Municipalización y vida municipal en las comunidades romanas de la Meseta sur», in G. Carrasco Senano (ed.), La romanización en el territorio de Castilla-La Mancha, Cuenca, 225-260.

BERNÁRDEZ GÓMEZ, M. 1. ANO GUIADO DI MONTI, J. C. (2009): «La minería del lapis specularis y su relación con las ciudades romanas de Segóbriga, Ercávica y Valeria», in E. Gozalbes Cravioto (ed.), La ciudad romana de Valeria (Cuenca), Cuenca, 211-226.

CARRASCO SERRANO, G. (2008): «La intervención romana en Castilla-La Mancha: La anexión del territorio», in idem (ed.), La romanización en el territorio de Castilla-La Mancha, Cuenca, 13-32.

CURCHIN, L. A. (2004a): «Problemes de planification urbaine dans le centre de la Péninsule Ibérique a l'époque romaine», in Cl. Auliard and L. Bodiou (eds.), All jardin des Hespérides. Mélanges offerts an Alain Tranoy, Reones, 479-486.

CURCHIN, L. A. (2004b): The Romanization of Central Spain. Complexity, diversity and change in a provincial hinterland, London and New York.

FUENTES DOMÍNGUEZ, Á. (1988): «La cronología del yacimiento hispano-romano de Valeria y su relación con otros análogos de la Meseta», in T Congreso de Historia de Castilla-La Mancha, tomo IV, Toledo, 211-223.

FUENTES DOMÍNGUEZ, Á. (1991): «Urbanismo privado y casas en Valeria», in La casa urbana hispanorromana, Zaragoza, 265-280.

FUENTES DOMÍNGUEZ, Á. (1993): «Las ciudades romanas de la Meseta sur», in M. Bendala Galán (ed.), La ciudad hispanorromana, Madrid, 160-189.

FUENTES DOMÍNGUEZ, Á. (2006): «Escenarios de la plena romanización en Castilla-La Mancha», in idem (ed.), Castilla-La Mancha en época romana y antigüedad tardía, Ciudad Real, 97-132.

FUENTES DOMÍNGUEZ, Á. AND ESCOBAR FERNÁNDEZ, R. (2004): «Intervenciones arqueológicas en el foro de Valeria (campañas 1997-2002)», in A. Caballero Klink and J. L. Ruiz Rodríguez (eds.), Investigaciones arqueológicas en Castilla-La Mancha, 1996-2002, Toledo, 229-244.

GIMENO PASCUAL, H. (2008): «Paisajes epigraficos en el espacio romano de la comunidad de Castilla-La Mancha», in G. Carrasco Serrano (ed.), La romanización en el territorio de Castilla-La Mancha, Cuenca, 261-338.

GOZALBES CRAVIOTO, E. (2009): «La ciudad romana de Valeria (Cuenca)», ediciones de la Universidad de Castilla la Mancha.

KNAPP, R. C. (1977): Tite Roman experience in Iberia, Vitoria and Valladolid.

KREMER, D. (2006): Tus Latinum: le concept de droit latin sous la République et l' Empire, Paris.

PALOMERO PLAZA, S. (1987): Las vías romanas en la provincia de Cuenca, Cuenca.

TORRECILLAS MOYA (2009): «El viario como factor de romanización: El ejemplo de Valeria», in E. Gozalbes Cravioto (ed.), La ciudad romana de Valeria (Cuenca), Cuenca, 125-145.

Bibliografía extraída del artículo titulado: “La ciudad hispano-romana de Valeria. Estado actual de los conocimientos”, publicado en el año 2012 en el libro: “La ciudad romana en Castilla-La Mancha” y editado por el Servicio de Publicaciones de la Universidad de Castilla-La Mancha. El autor del artículo es E. González Cravioto.

Equipos de investigación, año y objeto de la intervención:

Los trabajos de excavación se iniciaron en los años 50, aunque de una manera científica a partir de 1974. Desde ese año las excavaciones sistemáticas se han centrado sobre todo en el espacio ocupado por el Foro de la ciudad, aunque también se ha excavado en otras zonas donde se ha documentado urbanismo privado.

Campaña 2014:

Investigador principal: Ángel Fuentes Domínguez

Técnicos y colaboradores: Rosario Escobar Fernández, Javier García González y José Carlos Timón Lanza

Objetivos: Preparación de publicaciones científicas de resultados de excavaciones del yacimiento de Valeria.

El resultado de esta campaña de publicaciones es 4 volúmenes de memorias de intervenciones arqueológicas sobre Valeria. Una de ellas sobre materiales y tres sobre edificios.

Desde ahora, el edificio de la Basílica se llamará “Basílica”, no ha cambiado su atribución. El edificio denominado de “la Exedra” será denominado en lo sucesivo “Templo de Culto Imperial” y el edificio Pre-Basílica, se denominará para siempre “Curia”, pues así se ha identificado desde hace unos meses.

Siguiendo el antecedente de Valeria Romana I, estos se denominan:

- “Valeria Romana II. La Basílica del Foro”.
- “Valeria Romana III. El Templo de Culto Imperial”.
- “Valeria Romana IV. La Curia”.
- “Valeria Romana V. Catálogo de Epigrafía romana en Valeria”.

Campaña 2015:

Dirección científica: Angel Fuentes Domínguez, (I.P.), profesor titular de la Universidad Autónoma de Madrid; Rosario Escobar Fernández, doctora por la Universidad Autónoma de Madrid; Fco. Javier García González, técnico arqueólogo; Horacio González Cesteros, doctor en arqueología; Mónica Montoro Castillo, doctora en Historia por la Universidad Autónoma de Madrid.

Objetivos: Esta campaña estará dedicada a la elaboración de las memorias científicas definitivas de los trabajos realizados hasta la fecha. Con ello seguimos el proyecto iniciado el año pasado (2014), tras estos últimos años de paralización, cuando decidimos la elaboración de estas memorias. Se han entregado, como resultado del proyecto del 2014, el texto de 4 volúmenes: los correspondientes a la Basílica foral, la Curia y el Templo de Culto Imperial, además de un catálogo de epigrafía romana relacionada con o aparecida en las excavaciones. El proyecto de este año, 2015, sigue con este mismo proyecto y prevé la publicación de estructuras y materiales relacionados con las excavaciones del Foro de la ciudad romana.

Trabajos a realizar:

Planimetría Zona Sur del Foro de Valeria.

Estudios sobre la Orientación del foro de Valeria.

Estudio volumétrico del Ninfeo de Valeria.

Criterios de valoración patrimonial:

El yacimiento de Valeria fue declarado, mediante Real Decreto 3191/1977 de 28 de Octubre (BOE n.º: 300 de 16/12/1977), Conjunto Histórico-Artístico de carácter nacional. Posteriormente por imperativo legal (disposición adicional primera de la Ley 16/1985 de Patrimonio Histórico Español) es considerado como Bien de Interés Cultural y finalmente por Acuerdo del Consejo de Gobierno de esta Comunidad Autónoma de 15/07/2008 (DOCM n.º. 154 fasc. I de 25/7/2008) ha sido declarado el entorno de protección de dicho yacimiento (*ver abajo*).

Intervenciones arqueológicas subvencionadas por la JCCM:

<p>Año: 2014 Nº Expediente: 140567 Denominación: Valeria 2014: ejecución publicaciones y limpieza valorativa del yacimiento. Director del proyecto: Angel Fuentes Domínguez Promotor: Universidad Autónoma de Madrid Subvención concedida: 8.000 €</p>
--

Año: 2015 **Nº Expediente:** 150906 **Denominación:** Estudio de materiales y del Foro Imperial de Valeria **Director del proyecto:** Angel Fuentes Domínguez **Promotor:** Universidad Autónoma de Madrid **Subvención concedida:** 6.502,50 €

Fecha de realización de la ficha: 29/6/2017.

Observaciones:

*El área del yacimiento de Valeria establecida, en esta ficha del Inventario General de Bienes Culturales de Castilla-La Mancha, es idéntica a la establecida en el Catálogo General de Bienes Culturales de Castilla-La Mancha.

*El municipio de Las Valeras no tiene relacionado la totalidad de su patrimonio cultural (carta arqueológica), a la fecha de la realización de la presente ficha de Inventario.

2/ COORDENADAS UTM30 ETRS089

VERT.	X	Y	VERT.	X	Y	VERT.	X	Y
CENT.	572741	4406857	V133	572953,23	4406939,35	V266	572766,5	4406522,45
V1	572646,08	4407076,45	V134	572940,63	4406943,48	V267	572761,97	4406510,77
V2	572683,36	4407036,75	V135	572932,87	4406946,3	V268	572752,39	4406500,18
V3	572688	4407034,73	V136	572930,56	4406946,71	V269	572742,21	4406496,35
V4	572695,26	4407034,33	V137	572925,11	4406950,23	V270	572738,18	4406497,56
V5	572707,15	4407037,96	V138	572910,5	4406956,89	V271	572732,64	4406504,62
V6	572704,53	4407054,89	V139	572894,28	4406964,34	V272	572722,06	4406503,01
V7	572710,17	4407060,73	V140	572888,23	4406968,98	V273	572716,82	4406505,83
V8	572716,62	4407063,35	V141	572884,3	4406970,49	V274	572715,51	4406510,66
V9	572725,69	4407063,15	V142	572878,26	4406973,92	V275	572715,51	4406519,83
V10	572730,53	4407061,34	V143	572871,4	4406976,54	V276	572707,95	4406519,53
V11	572737,98	4407036,14	V144	572866,36	4406977,95	V277	572696,87	4406519,13
V12	572741,41	4407035,14	V145	572854,57	4406980,06	V278	572666,23	4406515,1
V13	572752,29	4407034,13	V146	572856,29	4406974,32	V279	572646,99	4406514,8
V14	572760,96	4407034,53	V147	572857,19	4406969,38	V280	572639,53	4406517,11
V15	572771,84	4407036,95	V148	572860,82	4406956,08	V281	572635,5	4406522,56
V16	572775,47	4407037,55	V149	572866,06	4406943,89	V282	572619,07	4406515,6
V17	572781,52	4407036,14	V150	572869,08	4406940,06	V283	572607,89	4406515,5
V18	572795,22	4407027,28	V151	572872,41	4406938,55	V284	572603,35	4406516,31
V19	572803,48	4407022,24	V152	572880,98	4406934,01	V285	572598,11	4406518,22
V20	572808,52	4407019,82	V153	572883,39	4406932,7	V286	572596,1	4406520,54
V21	572811,14	4407018,81	V154	572889,34	4406930,79	V287	572596,1	4406522,88
V22	572812,35	4407017,4	V155	572903,75	4406921,41	V288	572598,01	4406526,16
V23	572812,15	4407009,14	V156	572919,27	4406910,13	V289	572601,09	4406527,22
V24	572808,72	4406997,25	V157	572930,15	4406905,49	V290	572603,1	4406527,82
V25	572806,91	4406991,6	V158	572933,98	4406901,76	V291	572606,38	4406528,58
V26	572805,3	4406987,97	V159	572934,18	4406892,09	V292	572610,81	4406529,08
V27	572803,28	4406980,92	V160	572934,28	4406891,48	V293	572611,41	4406529,28
V28	572799,65	4406967,42	V161	572942,65	4406886,85	V294	572616,55	4406532,31

V29	572798,24	4406962,58	V162	572947,59	4406884,73	V295	572618,07	4406534,32
V30	572798,65	4406956,33	V163	572952,72	4406882,72	V296	572620,38	4406538,4
V31	572801,47	4406952,3	V164	572956,45	4406879,69	V297	572620,99	4406541,43
V32	572806,3	4406948,67	V165	572956,55	4406874,35	V298	572619,32	4406544,4
V33	572811,75	4406945,85	V166	572959,98	4406867,2	V299	572615,24	4406548,73
V34	572814,97	4406946,25	V167	572962,4	4406863,17	V300	572608,39	4406550,9
V35	572816,58	4406947,67	V168	572965,02	4406853,9	V301	572598,97	4406550,85
V36	572822,23	4406948,67	V169	572965,82	4406849,87	V302	572593,98	4406553,72
V37	572825,45	4406951,49	V170	572965,93	4406847,25	V303	572592,52	4406556,64
V38	572831,3	4406960,56	V171	572964,51	4406846,94	V304	572593,43	4406568,84
V39	572838,55	4406974,07	V172	572958,07	4406847,04	V305	572594,18	4406582,44
V40	572838,35	4406975,28	V173	572950,71	4406846,34	V306	572596,15	4406594,33
V41	572832,51	4406975,08	V174	572949,3	4406846,14	V307	572599,72	4406615,64
V42	572829,68	4406975,48	V175	572945,17	4406846,94	V308	572600,08	4406619,42
V43	572819,61	4406980,32	V176	572938,92	4406848,76	V309	572601,09	4406629,4
V44	572817,79	4406982,33	V177	572941,14	4406844,42	V310	572602,8	4406642,25
V45	572817,79	4406985,15	V178	572943,86	4406839,89	V311	572605,17	4406655,2
V46	572820,21	4406986,36	V179	572948,69	4406832,23	V312	572606,38	4406666,03
V47	572824,65	4406985,15	V180	572950,31	4406822,25	V313	572609,35	4406693,14
V48	572825,75	4406984,6	V181	572950	4406817,92	V314	572609,2	4406717,37
V49	572828,17	4406985,3	V182	572947,18	4406813,28	V315	572607,79	4406731,84
V50	572830,99	4406988,43	V183	572934,38	4406809,96	V316	572604,61	4406740,6
V51	572833,31	4406994,78	V184	572929,04	4406808,45	V317	572602,14	4406745,74
V52	572836,03	4406996,89	V185	572923,5	4406806,43	V318	572601,54	4406751,18
V53	572838,45	4406997,8	V186	572919,97	4406805,32	V319	572602,29	4406758,34
V54	572845,61	4406998	V187	572917,45	4406803,41	V320	572604,06	4406765,14
V55	572849,13	4406998,61	V188	572913,73	4406802,6	V321	572607,08	4406771,89
V56	572850,74	4406999,11	V189	572904,46	4406802,4	V322	572610,96	4406778,8
V57	572852,76	4407000,32	V190	572899,52	4406802,4	V323	572618,27	4406790,03
V58	572854,17	4407001,83	V191	572899,72	4406792,53	V324	572623,86	4406801,32
V59	572851,65	4407004,95	V192	572897,7	4406785,87	V325	572615,6	4406798,7
V60	572848,33	4407007,17	V193	572897,3	4406769,65	V326	572609,4	4406797,89
V61	572846,41	4407005,96	V194	572896,8	4406768,64	V327	572605,37	4406799,05
V62	572844,8	4407006,47	V195	572894,98	4406765,22	V328	572605,37	4406802,88
V63	572840,97	4407008,38	V196	572892,26	4406761,19	V329	572602,09	4406807,77
V64	572835,93	4407013,02	V197	572889,04	4406758,67	V330	572596,15	4406809,53
V65	572835,02	4407014,33	V198	572887,83	4406757,96	V331	572590,76	4406809,48
V66	572832,91	4407017,95	V199	572885,21	4406759,47	V332	572586,07	4406807,41
V67	572829,38	4407026,72	V200	572881,38	4406761,99	V333	572581,84	4406806,71
V68	572826,16	4407036,9	V201	572873,72	4406766,12	V334	572577,61	4406809,18
V69	572823,84	4407042,74	V202	572869,39	4406766,02	V335	572573,93	4406813,86
V70	572820,01	4407049,19	V203	572867,47	4406766,53	V336	572571,91	4406817,49
V71	572814,97	4407055,44	V204	572861,12	4406774,29	V337	572570	4406821,42
V72	572807,92	4407061,59	V205	572858,81	4406772,47	V338	572590,76	4406827,57
V73	572804,39	4407063,81	V206	572857,7	4406767,84	V339	572591,41	4406830,89

V74	572808,92	4407075,7	V207	572853,97	4406762,19	V340	572594,08	4406835,53
V75	572810,03	4407077,31	V208	572849,13	4406759,17	V341	572597,05	4406838,65
V76	572822,03	4407074,29	V209	572845,81	4406757,36	V342	572599,22	4406839,41
V77	572829,58	4407072,98	V210	572842,18	4406754,94	V343	572605,62	4406852,06
V78	572833,61	4407072,88	V211	572838,65	4406751,91	V344	572619,22	4406865,06
V79	572835,13	4407077,41	V212	572836,94	4406748,69	V345	572628,75	4406873,47
V80	572841,88	4407083,76	V213	572836,03	4406747,88	V346	572636,05	4406878,16
V81	572845,81	4407086,68	V214	572829,78	4406744,46	V347	572640,13	4406879,72
V82	572849,03	4407087,89	V215	572826,36	4406736,7	V348	572641,39	4406876,95
V83	572856,09	4407088,7	V216	572824,04	4406736,6	V349	572641,44	4406872,77
V84	572862,84	4407090,01	V217	572818,2	4406734,88	V350	572639,73	4406866,42
V85	572878,86	4407090,11	V218	572814,47	4406733,17	V351	572637,77	4406862,24
V86	572893,37	4407089,5	V219	572813,16	4406730,95	V352	572640,13	4406860,12
V87	572900,53	4407083,25	V220	572810,03	4406727,12	V353	572647,14	4406861,73
V88	572903,45	4407080,84	V221	572805,1	4406724,81	V354	572649,15	4406859,21
V89	572912,01	4407074,39	V222	572801,77	4406726,32	V355	572649,15	4406856,84
V90	572917,96	4407071,36	V223	572799,65	4406727,83	V356	572651,37	4406854,17
V91	572925,11	4407068,34	V224	572795,32	4406726,22	V357	572653,28	4406853,42
V92	572930,86	4407066,22	V225	572791,39	4406725,11	V358	572659,88	4406855,58
V93	572937,41	4407063,1	V226	572787,46	4406723,9	V359	572662,56	4406860,92
V94	572947,99	4407056,45	V227	572781,52	4406722,19	V360	572668,15	4406870,35
V95	572952,62	4407052,42	V228	572772,85	4406719,36	V361	572669,96	4406873,98
V96	572957,56	4407046,67	V229	572771,34	4406718,86	V362	572675	4406885,41
V97	572963,81	4407037,2	V230	572768,72	4406717,45	V363	572677,12	4406893,98
V98	572966,13	4407032,36	V231	572765,9	4406716,04	V364	572675,45	4406898,56
V99	572968,75	4407021,78	V232	572763,28	4406719,97	V365	572669,56	4406907,38
V100	572971,57	4407013,92	V233	572757,73	4406721,18	V366	572668,2	4406911,41
V101	572973,38	4407010,19	V234	572755,42	4406721,08	V367	572665,02	4406917,51
V102	572977,11	4407006,06	V235	572755,21	4406720,57	V368	572661,35	4406931,01
V103	572981,14	4407002,84	V236	572754	4406717,95	V369	572660,99	4406932,31
V104	572985,27	4407002,03	V237	572753,7	4406716,14	V370	572660,26	4406941,35
V105	572993,94	4407002,54	V238	572751,79	4406711	V371	572660,16	4406951,78
V106	572996,76	4407002,84	V239	572749,07	4406709,99	V372	572662,86	4406958,72
V107	572994,14	4406999,51	V240	572745,84	4406707,57	V373	572666,64	4406964,22
V108	572993,94	4406995,08	V241	572740,7	4406707,47	V374	572669,81	4406969,56
V109	572997,57	4406989,54	V242	572737,68	4406707,98	V375	572673,29	4406974,75
V110	573006,03	4406980,06	V243	572732,24	4406707,98	V376	572675,61	4406978,68
V111	573011,47	4406973,41	V244	572729,82	4406706,77	V377	572677,07	4406984,98
V112	573013,89	4406969,89	V245	572727	4406705,96	V378	572676,97	4406988,81
V113	573016,11	4406964,24	V246	572719,94	4406708,58	V379	572676,26	4406993,59
V114	573016,51	4406960,11	V247	572717,93	4406702,94	V380	572673,99	4406998,43
V115	573016,41	4406954,77	V248	572717,32	4406700,22	V381	572671,68	4407002,41
V116	573016,51	4406952,25	V249	572724,88	4406694,98	V382	572668,85	4407007,35
V117	573011,27	4406952,75	V250	572728,61	4406691,85	V383	572665,53	4407014
V118	573007,75	4406953,26	V251	572732,64	4406688,23	V384	572664,57	4407015,46

V119	573003,21	4406955,17	V252	572736,07	4406683,99	V385	572664,42	4407022,97
V120	572999,68	4406958,4	V253	572738,49	4406674,42	V386	572662,91	4407026,7
V121	572995,45	4406938,14	V254	572739,59	4406661,32	V387	572665,13	4407031,58
V122	573004,12	4406934,31	V255	572746,14	4406657,89	V388	572664,37	4407035,46
V123	573017,92	4406927,06	V256	572743,22	4406645,9	V389	572663,06	4407038,74
V124	573029,41	4406919,8	V257	572742,52	4406636,03	V390	572659,18	4407040,9
V125	573036,47	4406914,26	V258	572745,04	4406621,72	V391	572656,26	4407043,27
V126	573028,1	4406914,96	V259	572747,15	4406610,43	V392	572655,05	4407046,5
V127	573025,58	4406915,27	V260	572751,18	4406595,31	V393	572645,63	4407058,54
V128	573009,76	4406919,2	V261	572754,71	4406578,69	V394	572643,96	4407066,5
V129	573002,2	4406922,02	V262	572746,25	4406552,38	V395	572642,6	4407073,71
V130	572984,37	4406929,98	V263	572756,52	4406544,83	V396	572645,83	4407076,98
V131	572973,68	4406933,71	V264	572760,55	4406541,7	V397	572646,08	4407076,45
V132	572964,72	4406936,03	V265	572766,9	4406533,24			

3/ IDENTIFICACIÓN CATASTRAL

Polígono/s Manzana/s:	Parcela/s:
519	42, 43, 40, 5005, 20, 17, 19, 18, 79, 9002, 54, 25, 35, 26, 27, 34, 28, 33, 32, 81, 37, 36, 21, 80, 82, 83, 14, 84, 70, 72, 78, 73, 74, 77, 75, 76, 46, 45, 44, 23, 22, 60, 69, 64, 54, 48, 47, 49, 41, 39, 38, 55, 57, 59, 58, 61, 62, 63, 071, 65, 66, 16, 11, 15, 14, 13, 12, 25, 31, 30, 29, 85, 1003, 67, 68, 52, 51, 53, 50 y 56.

REFERENCIA CATASTRAL	REFERENCIA CATASTRAL	REFERENCIA CATASTRAL
16238B51900042	16238B51900084	16238B51900058
16238B51900043	16238B51900070	16238B51900061
16238B51900040	16238B51900072	16238B51900062
16238B51905005	16238B51900078	16238B51900063
16238B51900020	16238B51900073	16238B51900071
16238B51900017	16238B51900074	16238B51900065
16238B51900019	16238B51900077	16238B51900066
16238B51900018	16238B51900075	16238B51900016
16238B51900079	16238B51900076	16238B51900011
16238B51909002	16238B51900046	16238B51900015
16238B51900024	16238B51900045	16238B51900014
16238B51900025	16238B51900044	16238B51900013
16238B51900035	16238B51900023	16238B51900012
16238B51900026	16238B51900022	16238B51905025
16238B51900027	16238B51900060	16238B51900031
16238B51900034	16238B51900069	16238B51900030
16238B51900028	16238B51900064	16238B51900029
16238B51900033	16238B51900054	16238B51900085
16238B51900032	16238B51900048	16238B51901003
16238B51900081	16238B51900047	16238B51900067

16238B51900037	16238B51900049	16238B51900068
16238B51900036	16238B51900041	16238B51900052
16238B51900021	16238B51900039	16238B51900051
16238B51900080	16238B51900038	16238B51900053
16238B51900082	16238B51900055	16238B51900050
16238B51900083	16238B51900057	16238B51900056
16238B51901014	16238B51900059	

4/ BIENES DEL PATRIMONIO CULTURAL INCLUIDOS

Código	Denominación	Tipología	Adscripción Cultural
	Yacimiento de la ciudad hispano-romana de Valeria	BIC	Época Romana

5/ PLANIMETRÍA, CROQUIS Y FOTOGRAFÍAS:



www.catastro.org.es



www.catastro.org.es

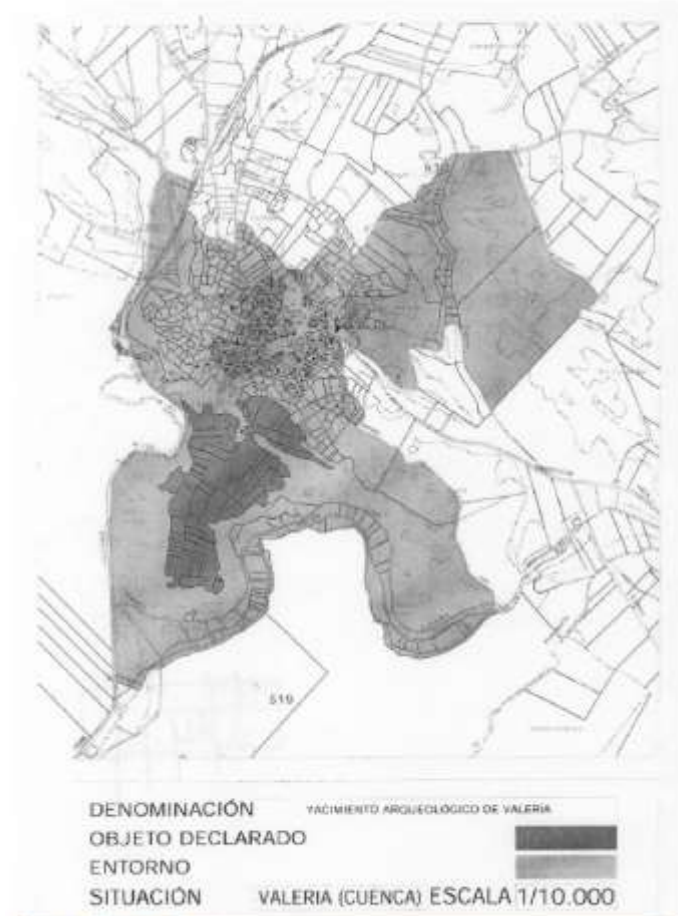

Plano publicado en el DOCM nº.154, fasc. I perteneciente al Acuerdo de 15/07/2008 del Consejo de Gobierno de Castilla-La Mancha por el que se declara el entorno de protección del Yacimiento de Valeria.

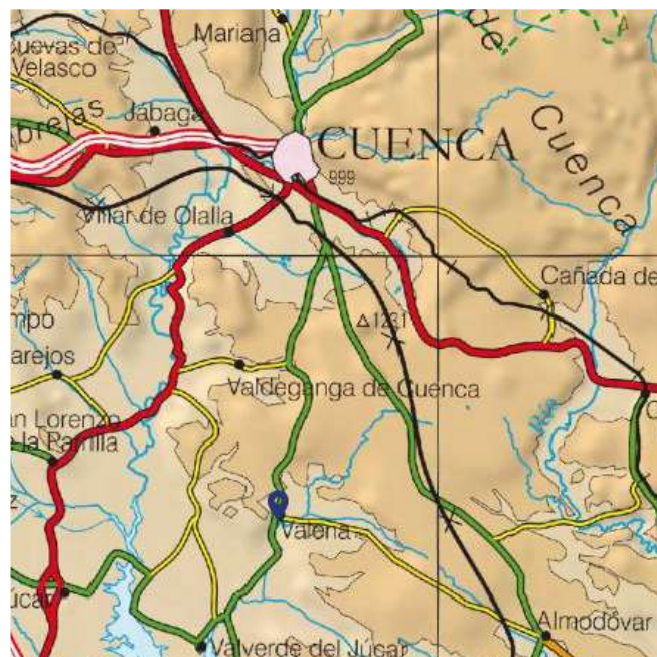

Ubicación del yacimiento de Valeria (Las Valeras-Cuenca) con respecto a Cuenca capital y al municipio de Valeria. Goolzoom.

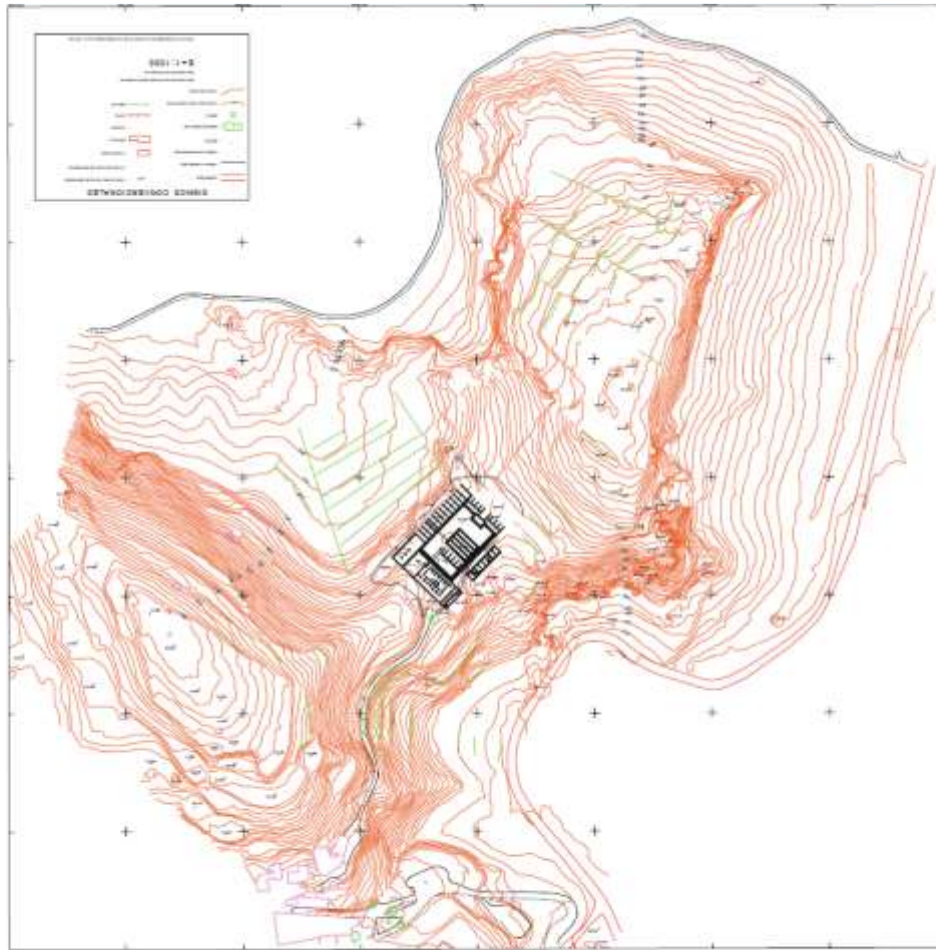

Plano y vista general del yacimiento de Valeria desde el Norte. Imágenes extraídas del proyecto de investigación arqueológica 2014 denominado: "Valeria 2014: ejecución publicaciones y limpieza valorativa del yacimiento", dirigido por D. Angel Fuentes Domínguez.



Vista aérea del foro de Valeria desde el Sur. El espacio central está ocupado por CUATRO DEPOSITOS que estaban cubiertos por el enlosado de la plaza. En la parte izquierda de la imagen se adivina el edificio semicircular de LA EXEDRA o TEMPLO DE CULTO IMPERIAL (amortizado en época tardía), dedicado al culto al emperador. En la parte superior de la foto LA BASILICA JUDICIAL (con tres naves y deambulatorio en su perímetro) y a su derecha LA CURIA. Sigue a la derecha de la foto el DESAGUE DEL GRAN NINFEO y las TABERNAS. En la parte inferior más tabernas. En círculo rojo la zona sur del Foro. Fotografía aérea extraída del proyecto de investigación arqueológica 2015 denominado: “Estudio de materiales y del Foro Imperial de Valeria”, dirigido por D. Angel Fuentes Domínguez.

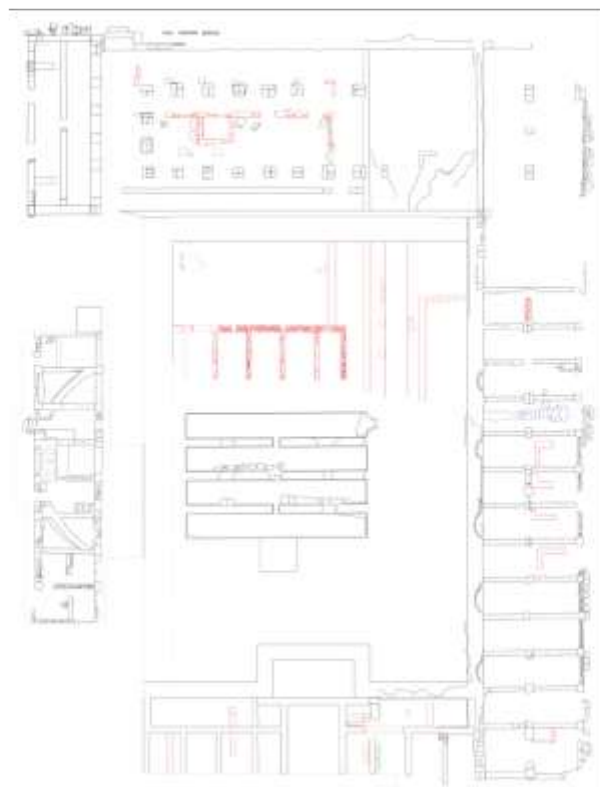

Foro del yacimiento de Valeria (Las Valeras-Cuenca). En rojo los restos del Foro Tardorepublicano. Plano extraído del proyecto de investigación arqueológica 2015 denominado: “Estudio de materiales y del Foro Imperial de Valeria”, dirigido por D. Angel Fuentes Domínguez.

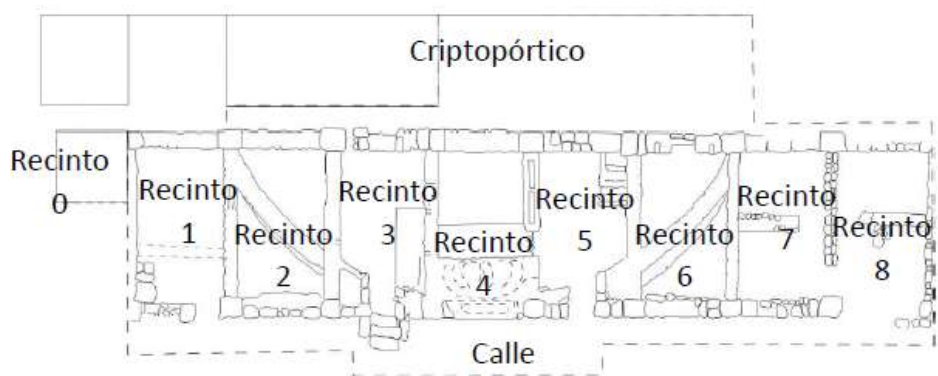

Numeración y nombre de los diferentes recintos y espacios del edificio del Edificio de Culto Imperial (edificio de la Exedra). Imagen extraída del proyecto de investigación arqueológica 2014 denominado: “Valeria 2014: ejecución publicaciones y limpieza valorativa del yacimiento”, dirigido por D. Angel Fuentes Domínguez.

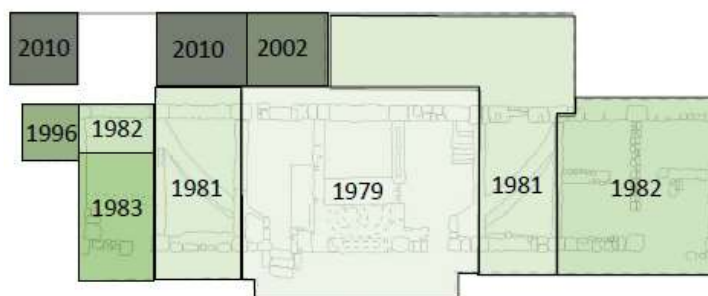

Diferentes campañas de excavación en el edificio de Culto Imperial (edificio de la Exedra). Imagen extraída del proyecto de investigación arqueológica 2014 denominado: “Valeria 2014: ejecución publicaciones y limpieza valorativa del yacimiento”, dirigido por D. Angel Fuentes Domínguez.



Vista de la Exedra del Edificio de Culto Imperial y el Criptopórtico desde el Sur. Imagen extraída del proyecto de investigación arqueológica 2014 denominado: “Valeria 2014: ejecución publicaciones y limpieza valorativa del yacimiento”, dirigido por D. Angel Fuentes Domínguez.



Avance de la reconstrucción de la fachada interior del edificio de la Curia. Imagen extraída del proyecto de investigación arqueológica 2014 denominado: “Valeria 2014: ejecución publicaciones y limpieza valorativa del yacimiento”, dirigido por D. Angel Fuentes Domínguez.



Portadas de los cuatro volúmenes sobre las memorias de las intervenciones arqueológicas realizadas en la ciudad hispano-romana de Valeria. La preparación de estas publicaciones fue el objeto de proyecto de de investigación arqueológica 2014 denominado: “Valeria 2014: ejecución publicaciones y limpieza valorativa del yacimiento”, dirigido por D. Angel Fuentes Domínguez.