

YACIMIENTO DEL CASTRO DE LOS RODILES

1/ DESCRIPCIÓN TEXTUAL

Ubicación:

Bien de 114.318,5 mts² (11,43 has); se trata de un poblado (castro) celtíbero ubicado sobre una importante elevación llamada la "*Loma Gorda*", perteneciente a la pedanía de Cubillejo de la Sierra, en el término municipal de Molina de Aragón, al noreste de la provincia de Guadalajara. Se accede al lugar, desde la pedanía de Cubillejo, tomando la carretera provincial GU-418, en dirección Oeste, para desviarse después por el camino que lleva a la Ermita de Ntra. Sra. de la Vega (camino de Cubillejo a Tortuera) y recorrer 2,3 kms. El yacimiento se encuentra a 150 mts. de este punto del camino en su margen derecha.

Entorno:

El paraje denominado "*La Loma Gorda*" (donde se asienta el yacimiento), se encuentra al pie norte de la Sierra de Caldereros. Esta sierra limita al Sureste con otra de mayor entidad, la Sierra de Albarracín y ambas forman parte de la zona central del Sistema Ibérico. Los terrenos pertenecen al periodo Jurásico, compuestos por brechas, dolomías y calizas. El yacimiento se encuentra al borde de una amplia llanura de gran riqueza agrícola, desde la que puede controlar toda la zona productiva y las importantes vías de comunicación que unen la Meseta con el valle del Ebro. Esta gran llanura o depresión está atravesada por pequeños arroyos que aguas arriba conforman el río Piedra, uno de los afluentes más importantes del Jalón (afluente del río Ebro), cuyos cauces facilitan la conexión con las tierras del actual Aragón. La relación establecida entre ambos territorios está demostrada por las influencias culturales que de manera bidireccional han recorrido estas zonas desde el Bronce Final, continuando a lo largo de la Edad del Hierro y prolongándose hasta los momentos de la llegada de Roma. En períodos históricos posteriores, esta conexión también está fehacientemente demostrada.

Descripción:

El área del asentamiento celtibérico tiene una extensión aproximada de 5 Ha. y está rodeado por tres recintos amurallados concéntricos. Comenzando desde la parte exterior hallamos el que hemos denominado "Recinto Amurallado 3", que cierra una superficie de 5 Ha. Los tramos visibles permiten identificar una muralla de cajón, de 1'5-2 m. de anchura, que conserva en algunos lugares hasta 1,20 m. de altura.

El segundo recinto es el "Recinto amurallado 2" que delimita un espacio de aproximadamente 2'5 ha. Igualmente parece tratarse de una muralla de cajón de entre 1'5 y 2 m. de anchura, cuya altura llega a los 2 m. en algunos puntos.

En el lado Este, junto a la posible entrada principal del castro, se conserva una estructura de planta cuadrada adosada a la muralla por la parte externa que únicamente conserva una hilada de grandes piedras bien escuadradas.

Finalmente se llega al "Recinto amurallado 1", el más interior y en la parte más alta del cerro, que cierra un espacio de aproximadamente 1,5 Ha. Conserva una altura media de unos 2 m y una anchura aproximada también de 2 m.

La estructura de esta muralla es más compleja y se complica en el ángulo sureste, donde la altura conservada es de 4 m. y la anchura alcanza los 11m., ya que se ensancha para albergar una torre semicircular que protegería la puerta de entrada a la acrópolis.

Tanto en la acrópolis, llamada así a la parte central y más alta del yacimiento, como en la primera y en la segunda terraza de la gran loma, han aparecido restos de construcciones, que muestran

la existencia de un urbanismo ortogonal bien estructurado. Por el momento se ha excavado una calle empedrada y viviendas y otras estancias adosadas entre sí, construidas a base de zócalos de mampostería, paredes de adobe y techumbre vegetal.

Descripción extraída de la declaración como Bien de Interés Cultural, con categoría de zona arqueológica (D.O.C.M. nº. 183 de fecha: 18/9/2012), del Castro de los Rodiles, en Cubillero de la Sierra-Molina de Aragón, Guadalajara.

Características del asentamiento:

Poblado fortificado, que ocupa el espolón de una gran loma y abarca una extensión aproximada de 5 ha. Sus dimensiones muestran su importancia y el control que pudo ejercer sobre otros pequeños poblados de la zona, controlando las vías de comunicación entre la Meseta y el valle del Ebro.

Sistema defensivo:

Llama la atención su potente sistema defensivo, que está rodeado por tres recintos murados, entre los que destaca el más interior, construido con sillares ciclópeos, con una torre en su extremo sureste que conserva más de 4m de altura.

Los recintos murados:

-El tercer recinto, el más exterior, cierra una superficie de 5 Ha. Los tramos visibles permiten identificar una muralla de cajones, de 1,5-2 m. de anchura, que conserva en algunos lugares hiladas de piedra hasta 1,20 m. de altura.

-El segundo recinto delimita un espacio de aproximadamente 2,5 Ha. Igualmente parece tratarse de una muralla de cajones de entre 1,5 y 2 m de anchura, cuya altura llega a los 2 m en algunos puntos. En el lado Este, junto a la posible entrada principal del oppidum, se conserva una estructura de planta cuadrada adosada a la muralla por la parte externa; únicamente conserva una hilada de grandes piedras bien escuadradas, quizás cimientos, y en el sondeo realizado han aparecido fragmentos de cerámica celtibérica.

-El primer recinto es el más interior y el más alto en el cerro. Cierra un espacio de aproximadamente 1,5 Has., manteniendo una altura media de unos 2 m y una anchura aproximada también de 2 m.

-La muralla del primer recinto:

La estructura de esta muralla es compleja, ensanchándose en el ángulo sureste, para albergar una torre. Se trata de una muralla, del tipo de cajones, por presentar divisiones o compartimentos internos del relleno de piedras y tierra por medio de muros o tirantes transversales, para ganar en consistencia.

La muralla muestra un estudiado diseño, ya que se compone de varios elementos: un antemural (1); un relleno de cascote para cimentación (2); el lienzo o paramento exterior (3); el relleno de piedras y tierra (4) en el que se ha encontrado un muro intermedio de sustentación (5) y unos tirantes estructurales (6); el lienzo o paramento interior que completa la muralla (7); y adosado a éste ha aparecido una escalera (8) que permitiría el acceso a la torre y al posible paseo de ronda.

Toda esta serie de recursos constructivos indican la importancia de este asentamiento, ya que junto a los aspectos defensivos necesarios, esta obra introduce un valor añadido con el que trata de resaltar el poder y prestigio de sus ocupantes.

-La torre:

El ensanche de la muralla en el ángulo sureste cobija una torre semicircular que conserva todavía una altura de 4 m y 11 m de anchura, que protegería la puerta de entrada al recinto interior. Aunque falta todavía por excavar para tener una información más completa, este tipo de torres no se conocen en esta zona pero sí en áreas próximas como el Bajo Aragón, a partir del siglo III a. C.

-El espacio interior y cronología:

Las catas realizadas en el espacio intramuros han aportado construcciones rectangulares pero sin poder concretar bien el esquema urbanístico, ni definir adecuadamente los espacios domésticos, sin poder precisar cómo se articularían ni cuantas calles habría. La cronología atribuida a este poblado, que muestra gran entidad, correspondería a un momento avanzado del mundo celtibérico, siglos III-I a. C.

Texto extraído de la página web: <http://www.celtiberiahistorica.es/>, editada por la Asociación Cultural Celtibérica TIERRAQUEMADA y financiada por el Ministerio de Industria, Turismo y Comercio.

Bibliografía específica:

- Arenas, J.A. (1999):** El poblamiento de la Segunda Edad del Hierro en la Depresión de Tortuera-La Yunta (Guadalajara). Complutum, 4.
- Arenas, J.A. (1999):** La Edad del Hierro en el Sistema Ibérico central, España. BAR International Series 780, Oxford.
- Cerdeño, M. L., Sagardoy, T., Chordá, M., Gamo, E., 2008:** Fortificaciones celtibéricas frente a Roma: primeras investigaciones en el oppidum de Los Rodiles (Cubillejo de la Sierra, Guadalajara). Complutum, 19: 173-189.
- Cerdeño, M^a L., 2009:** El oppidum de Los Rodiles (Cubillejo de la Sierra): primeras intervenciones. Sexmas, nº 12. Divulgación
- Cerdeño, M^a L.; Gamo, E. y Chordá, M., 2012:** Grafitos sobre cerámica y marcas sobre piedra en el oppidum celtibero-romano de Los Rodiles (Guadalajara). Palaeohispanica, 12: 143-155.
- Cerdeño M^a L., Chordá, M. y Gamo E., (2014):** Huellas arqueológicas de la conquista romana en la Celtiberia: el oppidum de Los Rodiles (Guadalajara, España). En F. Cadiou & M. Navarro (coords.): La guerre et ses traces. Conflicts et sociétés en Hispanie à l'époque de la conquête romaine (III-I siècle av. J.C.). Ausonius Institut. Bordeaux: 297-317.
- Alaminos. R., 2015:** Aplicación de la técnica LIDAR a la reconstrucción de modelos digitales 3D en yacimientos arqueológicos. El ejemplo de Los Rodiles. Trabajo Fin de Grado en Ingeniería Matemática. Facultad de CC. Matemáticas. Universidad Complutense de Madrid. Junio 2015.

Bibliografía extraída del proyecto de investigación arqueológica 2015 denominado: "El oppidum de los Rodiles (Cubillejo de la Sierra, Guadalajara): estudio del urbanismo a través de las nuevas tecnologías no destructivas" dirigido por D^a. M^a Luisa Cerdeño Serrano.

Equipos de investigación, año y objeto de la intervención:

Resumimos los trabajos que hemos llevado a cabo hasta el momento (*por el equipo de investigadores dirigidos por D^a M^a Luisa Cerdeño*):

- **2006.** Se solicitó una primera intervención en el yacimiento para evaluar su verdadero interés. Se hicieron fotos aéreas que permitieron una perspectiva completa del mismo, se georreferenció el yacimiento, se realizaron sondeos en dos puntos estratégicos y se identificó el recorrido de la muralla (...).
- **2007.** Primera campaña sistemática: descubrimiento del lienzo ciclópeo del recinto amurallado 1; descubrimiento del paramento interior de la muralla; ampliación de los sondeos anteriores e identificación de la estratigrafía.
- **2008.** Descubrimiento, excavación y consolidación del recorrido de la muralla por todo el lado Este y norte; identificación de la estructura central de la torre; confirmación de la secuencia cultural.
- **2009.** Localización de la gran torre adosada a la muralla en su ángulo SE, con unas dimensiones de 11x7 m y casi 4 m. de altura; así mismo los muros que formarían la puerta de acceso, confirmando la monumentalidad del sistema defensivo. Se ha descubierto igualmente el

recorrido de la muralla por la vertiente Sur. Identificado el núcleo habitacional en el centro-acrópolis del oppidum y descubierta una de las viviendas o talleres.

- **2010.** Localización de una segunda torre magníficamente conservada, hecha con aparejo ciclópeo, ubicada en el extremo NW del lienzo 1. Junto a ella se observa parte del lienzo de muralla que permanecía oculto en el subsuelo; excavación en área del entorno de la cuadrícula 27G, lo que ha permitido descubrir un urbanismo planificado de tendencia reticular, el cual se prolonga por la terraza W.

- **2011.** Al no conseguir ni permiso de intervención ni financiación alguna, se desarrolló una campaña de laboratorio sobre los materiales de las pasadas campañas, dentro del marco de actuación del proyecto I+D "Segeda y Celtiberia: investigación interdisciplinar de un territorio" (Ref. HAR2010-21976). El trabajo concluyó con la entrega en depósito de los materiales e inventarios de las campañas 2006 y 2007.

- **2012.** Reparación de muros deteriorados en la acrópolis (la Cuadrícula 27 G y la Cuadrícula 1-2 c, situada junto al interior de la muralla ciclópea) el sellado de juntas para evitar futuros procesos de rotura provocados por los hielos y los choques térmicos, conducción de la evacuación de aguas en lugares susceptibles de erosión de los asientos murarios y por último relleno de cotas de suelo para favorecer la conservación de perfiles y evitar futuros colapsos de estructuras.

- **2013.** Sin actividad.

Campaña 2014:

Investigador Principal: M^a Luisa Cerdeño Serrano.

Dirección Científica: M^a Luisa Cerdeño Serrano, Marta Chordá Pérez y Emilio Gamo Pazos.

Técnicos: Marta Chordá Pérez y Emilio Gamo Pazos.

Objetivos:

En un proyecto científico (...) era necesaria una meticulosa planificación de los trabajos, según los objetivos que a largo y medio plazo se deseaban alcanzar. La dirección de los trabajos decidió centrar sus esfuerzos en dos ámbitos diferenciados que permitieran por un lado, descubrir el urbanismo de la acrópolis mediante la lectura de muros superficiales, de manera que pudiésemos identificar espacios (talleres, manzanas de casas, edificios nobles...) antes de acometer su excavación hasta los niveles de suelo o incluso hasta los niveles geológicos del sector; y por otro lado descubrir el funcionamiento y morfología de las grandes estructuras defensivas, centradas principalmente en los lienzos de murallas y torres que se conservan tanto en la acrópolis como en las terrazas.

Entendido a grandes rasgos el yacimiento y con su contextualización bien avanzada, la estrategia diseñada para 2014 se centró en:

-Detectar estructuras complementarias a los lienzos de muralla, para comprender la naturaleza del oppidum y una correcta contextualización cronológica comprendida entre los siglos III-I a.C.

-Verificar la extensión del yacimiento mediante la realización de sondeos puntuales junto algunas cercas y aterrazamientos en la vertiente oeste del yacimiento.

- Estudiar las unidades constructivas y paramentos de la fortificación para determinar con precisión la metodología y secuencia temporal de su edificación. Determinar la correcta secuencia de los paramentos, dado que parecen detectarse varias fases en su construcción, supondrá un gran avance en el conocimiento de estas últimas etapas de los celtíberos.

-Ensayar nuevos métodos de prospección electromagnética para la detección de estructuras soterradas que tan buenos resultados están proporcionando en otros yacimientos. Las lecturas con un georradar de nueva generación abren la posibilidad de conseguir lecturas del urbanismo en varias zonas intramuros del yacimiento, de forma no invasiva.

-Revisar y digitalizar toda la documentación arqueológica generada durante las 5 campañas llevadas a cabo por nuestro equipo de investigación desde el año 2006. La documentación generada durante dichos trabajos es amplia y, aunque su estudio ha sido continuado, todavía es necesario verificar que los datos del inventario eran correctos, y dictaminar que dibujos y planimetrías quedaban por realizar o vectorizar.

Campaña 2015:

Equipo investigador:

Dirección arqueológica de los trabajos: M^a Luisa Cerdeño Serrano.

Dirección equipo profesora: T. Chapa (UCM).

Dirección equipo dron: G. Rodríguez-Caderot. (UCM)

Técnico CAI: Javier Vallés.

Objetivos:

Los objetivos propuestos en este proyecto se pueden resumir de la siguiente manera:

1. Creemos que el volumen de datos obtenidos hasta la fecha es lo suficientemente relevante como para publicar una primera monografía con su interpretación y conclusiones.
2. Para ello es necesario completar algunos aspectos que no han quedado suficientemente claros durante las campañas anteriormente realizadas.
3. Para ello es importante aplicar las nuevas técnicas fotogramétricas que facilitan la identificación de estructuras que aún permanecen ocultas, especialmente en el área de la acrópolis donde se percibe un estudiado diseño urbano que es necesario perfilar, aunque ahora no pueda ser excavado en su totalidad. Las estructuras defensivas y las estructuras domésticas son quizás los vestigios más significativos del yacimiento.
4. Aun así, habría que realizar algún pequeño sondeo, para hacer comprobaciones de los resultados anteriores y de su posición estratigráfica.
5. Completar el estudio de los materiales, mayoritariamente cerámicos y en menor proporción metálicos, puesto que proporcionan una imprescindible información tipo-cronológica.

Criterios de valoración patrimonial:

El yacimiento de Los Rodiles fue declarado Bien de Interés Cultural, con categoría de Zona Arqueológica, por Acuerdo del Consejo de Gobierno de la Junta de Comunidades de Castilla-La Mancha de fecha 6/9/2012 (DOCM n.º: 183 de 18/9/2012).

Intervenciones arqueológicas subvencionadas por la JCCM:

Año: 2014 **Nº Expediente:** 140563 **Denominación:** El oppidum de los Rodiles como paradigma del poblamiento celtíbero final: estudio de estructuras y materiales para su publicación.
Director del proyecto: M^a Luisa Cerdeño Serrano **Promotor:** Universidad Complutense de Madrid **Subvención concedida:** 11.000 €.

Año: 2015 **Nº Expediente:** 150902 **Denominación:** El oppidum de los Rodiles (Cubillejo de la Sierra, Guadalajara): estudio del urbanismo a través de las nuevas tecnologías no destructivas.
Director del proyecto: M^a Luisa Cerdeño Serrano **Promotor:** Universidad Complutense de Madrid **Subvención concedida:** 4.248,00 €.

Fecha de realización de la ficha: 26/6/2017.

Observaciones:

*El perímetro del yacimiento del Castro de los Rodiles, trazado en esta ficha del Inventario General de Bienes Culturales, coincide con el perímetro establecido en el Catálogo General de Bienes Culturales de Castilla-La Mancha. Éste abarca 11,42 has. de extensión siendo sensiblemente superior al establecido en las investigaciones arqueológicas realizados por M^a Luisa Cerdeño (que ocupa 5 has) debido a que estas investigaciones hacen referencia solo a la extensión ocupada por el Castro hasta la línea del tercer recinto (*ver abajo*) y no se incluye su entorno más próximo.

* En la carta arqueológica de Molina de Aragón, el yacimiento del Castro de los Rodiles está inventariado con el código: 07191900022, delimitado por las siguientes coordenadas (ED50), e incluido en el ámbito de prevención B.6. "Los Rodiles".

V.	X	Y	V.	X	Y	V.	X	Y	V.	X	Y
V1	602885	4528291	V5	602590	4528420	V9	602795	4528373	V13	602477	4528232
V2	602865	4528213	V6	602637	4528430	V10	602872	4528375	V14	602476	4528250
V3	602825	4528139	V7	602670	4528424	V11	602783	4528090	V15	602513	4528364
V4	602554	4528419	V8	602740	4528384	V12	602490	4528214	V16	602535	4528402

2/ COORDENADAS UTM30 ETRS089

VERT.	X	Y	VERT.	X	Y	VERT.	X	Y
CENT.	602550	4528067	V18	602482,36	4527961,62	V36	602500,13	4528221,03
V1	602800,14	4528186,71	V19	602469,81	4527961,62	V37	602523,47	4528227,65
V2	602855,19	4528157,44	V20	602440,54	4527977,65	V38	602527,3	4528228,35
V3	602887,25	4528110,75	V21	602415,45	4527990,19	V39	602557,27	4528220,33
V4	602880,28	4528068,24	V22	602388,97	4527999,25	V40	602570,51	4528215,46
V5	602811,99	4528034,09	V23	602373,64	4528007,61	V41	602579,57	4528208,14
V6	602768,08	4527983,92	V24	602365,97	4528015,28	V42	602590,72	4528200,12
V7	602718,6	4527929,56	V25	602366,67	4528049,43	V43	602597,34	4528196,29
V8	602697,7	4527891,24	V26	602383,4	4528098,9	V44	602615,81	4528193,16
V9	602671,21	4527869,63	V27	602404,3	4528153,96	V45	602629,4	4528185,49
V10	602635,67	4527889,15	V28	602414,41	4528171,9	V46	602645,78	4528175,04
V11	602623,13	4527896,81	V29	602427,65	4528193,16	V47	602669,47	4528171,55
V12	602618,25	4527903,78	V30	602441,24	4528210,58	V48	602687,24	4528171,9
V13	602582,01	4527917,72	V31	602444,03	4528213,02	V49	602748,22	4528174,69
V14	602555,53	4527926,08	V32	602457,96	4528213,02	V50	602787,25	4528182,7
V15	602525,56	4527941,41	V33	602464,93	4528210,93	V51	602795,96	4528185,49
V16	602516,5	4527947,68	V34	602474,69	4528210,58	V52	602800,14	4528186,71
V17	602511,62	4527952,56	V35	602484,79	4528213,02			

3/ IDENTIFICACIÓN CATASTRAL

Polígono/s Manzana/s:	Parcela/s:
051	10067

REFERENCIA CATASTRAL
19221C05110067

4/ BIENES DEL PATRIMONIO CULTURAL INCLUIDOS

Código	Denominación	Tipología	Adscripción Cultural
	Yacimiento del Castro de los Rodiles	BIC	Celtíbero. Edad del Hierro. S.III-I a. C.

5/ PLANIMETRÍA, CROQUIS Y FOTOGRAFÍAS:

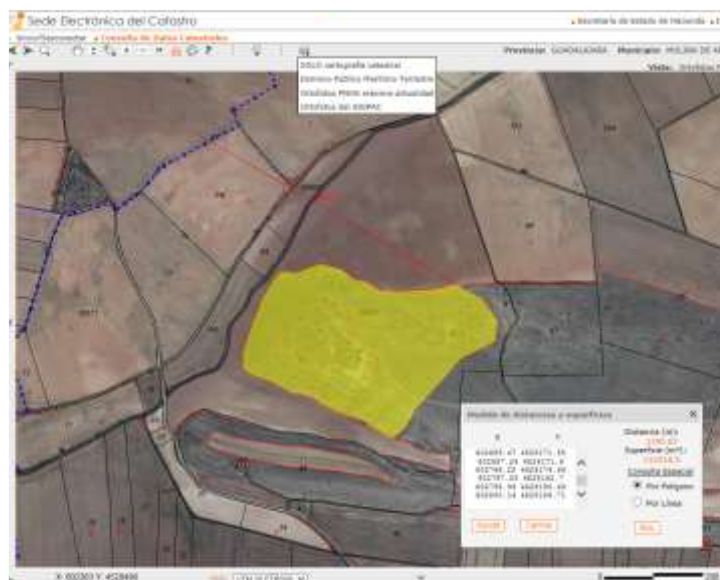

www.catastro.org.es

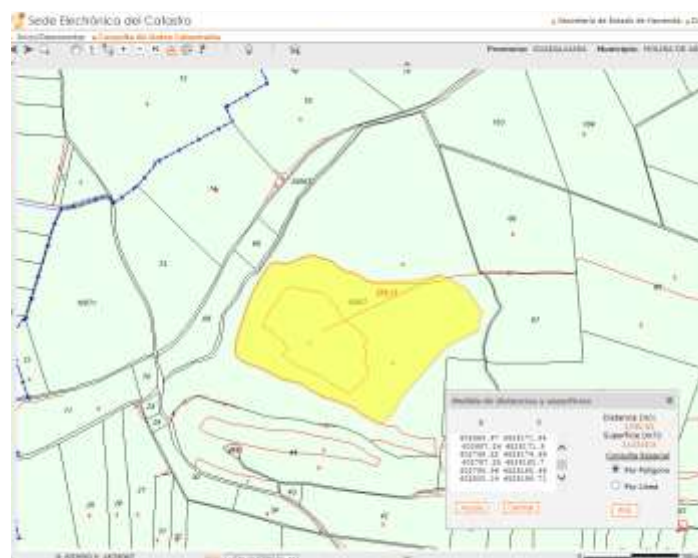

www.catastro.org.es



Ubicación del yacimiento de Los Rodiles (cruz) en la pedanía de Cubillejo de la Sierra-Molina de Aragón-Guadalajara).Iberpix.



Entrada principal al oppidum desde el sureste. Imagen extraída del proyecto de investigación arqueológica 2014 denominado: “El oppidum de los Rodiles como paradigma del poblamiento celtibero final: estudio de estructuras y materiales para su publicación”, dirigido por D^a M^a Luisa Cerdeño.



Trabajos en la sección nivel B del Castro (izda.) y visión del foso con muralla y antemural al fondo (dcha.). Imágenes extraídas del proyecto de investigación arqueológica 2014 denominado: “El oppidum de los Rodiles como paradigma del poblamiento celtibero final: estudio de estructuras y materiales para su publicación”, dirigido por D^a M^a Luisa Cerdeño.



Vista esquemática de los recintos amurallados del Castro de los Rodiles en Cubillejo de la Sierra (Guadalajara). Imagen extraída de la página web: <http://www.celtiberiahistorica.es/>, editada por la Asociación Cultural Celtibérica TIERRAQUEMADA y financiada por el Ministerio de Industria, Turismo y Comercio.



DENOMINACIÓN	ZONA ARQUEOLÓGICA CASTRO DE LOS RODILES
ENTORNO DE PROTECCIÓN	
OBJETO DE LA DECLARACIÓN	
SITUACIÓN	CUBILLEJO DE LA SIERRA, MOLINA DE ARAGÓN (GUADALAJARA) Escala: 500

Plano publicado con motivo de la declaración como Bien de Interés Cultural del Castro de los Rodiles en Cubillejo de la Sierra-Molina de Aragón (Guadalajara).

22.- Los Rodiles (Cubillejo de la Sierra)

Código: 07191900022

Cronología: Hierro

Descripción: Castro celtibérico de gran tamaño, con un complejo sistema defensivo de tres murallas que rodean el asentamiento, con foso excavado en la roca. Actualmente está en proceso de excavación. Esta se ha centrado en la última muralla que está constituida por dos muros paralelos construidos con sillares cilíndricos de más de un metro de largo y por otros más pequeños, unidos con argamasas, los dos muros se rellenan con cantos y tierra. Las murallas conservan más de dos metros de alzado. Además se ha realizado alguna sala en el interior del último recinto encontrando los restos de maipostería de viviendas de planta rectangular. En el yacimiento se encuentran numerosos fragmentos de cerámica celtibérica plena. Este yacimiento está incluido como Bien de Interés Cultural, así como los restos que aparecen en sus inmediaciones.

Localización:

- 602885 4528291
- 602886 4528213
- 602825 4526139
- 602554 4528419
- 602590 4528420
- 602837 4528430
- 602870 4528424
- 602740 4528388
- 602796 4528373
- 602872 4528375
- 602793 4528890
- 602480 4528214
- 602477 4528232
- 602478 4528290
- 602513 4528384
- 602536 4528482

Polígonos y parcelas afectadas:

POLÍGONO	PARCELAS
651	6867



Ficha del yacimiento del Castro de los Rodiles en Cubillejo de la Sierra, Molina de Aragón (Guadalajara), extraída de la Carta Arqueológica de Molina de Aragón. Código de yacimiento: 07191900022.

B. 5. Los Rodiles

Descripción:

En esta zona de Los Rodiles, hay proliferación y concentración de yacimientos por lo que se procede a crear el ámbito de prevención entorno a ellos debido a la existencia de hallazgos aislados en los alrededores. Esta zona está incoada como Bien de Interés Cultural.

Yacimientos que incluye:

07191900020I ERMITA DE LA VIRGEN DE LA VEGA

07191900022Y LOS RODILES

07191900023Y VILLA ROMANA DE LA VEGA

07191900167Y NECRÓPOLIS DE LA ERMITA VIRGEN DE LA VEGA

07191900168E ERMITA DE SAN ESTEBAN (CUBILLEJO DEL SITIO)

07191900169Y CAÑADA BURRIDA

07191900170Y LOMA GORDA

Localización:

La zona propuesta para proteger se encuentra dentro de una figura poligonal resultante de la unión de los siguientes vértices:

601806 4528948	604226 4528466	603300 4527508	601765 4527902
602100 4528932	604215 4528392	603091 4527488	601736 4527890
602538 4528842	604309 4527993	602796 4527472	601705 4527967
602564 4528858	604259 4527985	602873 4527336	601658 4527979
602607 4528836	604266 4527941	602827 4527339	601669 4528156
602659 4528935	604222 4527913	602638 4527387	601689 4528181
602951 4528856	604097 4527921	602496 4527387	601696 4528273
603200 4528944	604161 4527788	602452 4527368	601735 4528351
603317 4528707	604011 4527596	602282 4527370	601701 4528424
603525 4528829	603645 4527571	602105 4527320	601782 4528710
604109 4528542	603633 4527552	601963 4527499	601806 4528948
604140 4528598	603522 4527568	601834 4527472	
604197 4528567	603493 4527478	601762 4527821	

Polígonos y parcelas afectados:

POLIGONO	PARCELAS
008	00003, 00005, 00006, 00008, 00009, 00012, 90001
009	00009, 00037, 00038, 00039, 00040, 00041, 00042, 00043, 00052, 00053, 00055, 00056, 00057, 90001, 90002
014	00017, 00018, 00019, 00020, 00021, 00022, 00023, 00024, 00025, 00080, 00081, 00082, 00083, 00084, 00085, 00086, 00087, 00088, 00089, 00746, 90001.
015	00076, 00077, 00078, 00079, 00080, 00082, 00083, 00084, 90002
051	00024, 00026, 00032, 00035, 00036, 00040, 00041, 00046, 00047, 00048, 00049, 00050, 00051, 00052, 00055, 00056, 00058, 00071, 00072, 00073, 00074, 00075, 00076, 00103, 00104, 00105, 00106, 00107, 00116, 00117, 00118, 00119, 90012, 90035, 90038, 90042, 90044, 90045.

Ficha del ámbito de prevención B.6 “Los Rodiles” (donde está incluido en yacimiento del Castro de Los Rodiles), en Cubillejo de la Sierra-Molina de Aragón (Guadalajara), según la carta arqueológica del municipio.

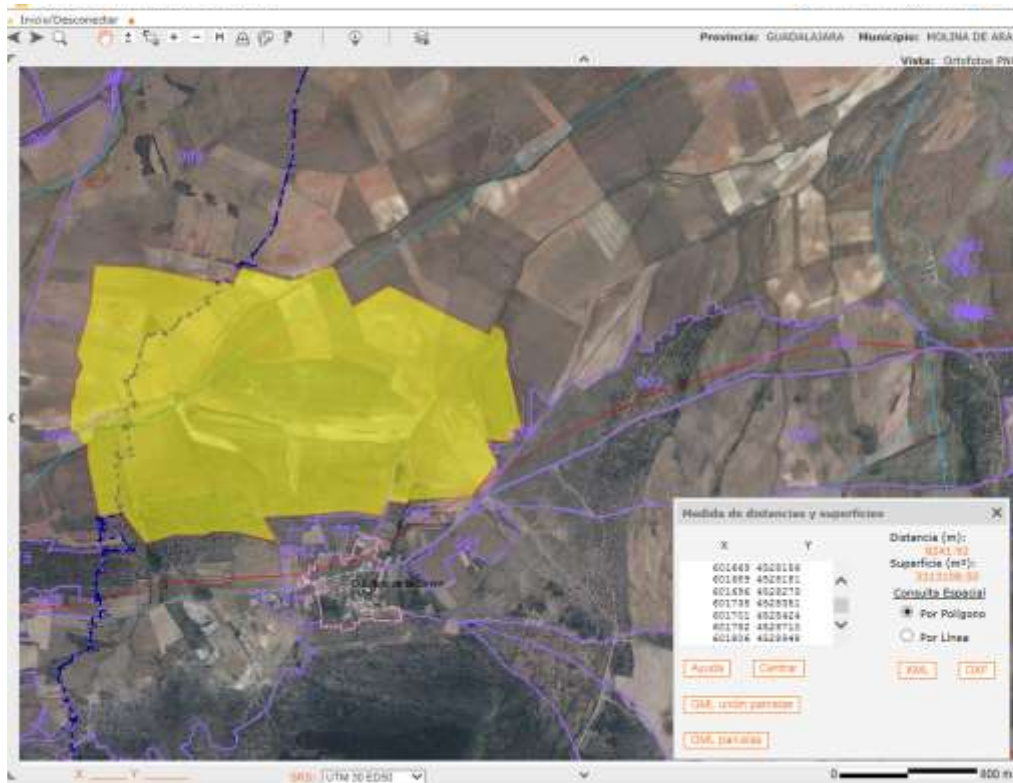

Superficie ocupada por el ámbito de prevención B.6. “Los Rodiles”, en Cubillejo de la Sierra-Molina de Aragón (Guadalajara), según la carta arqueológica del municipio.

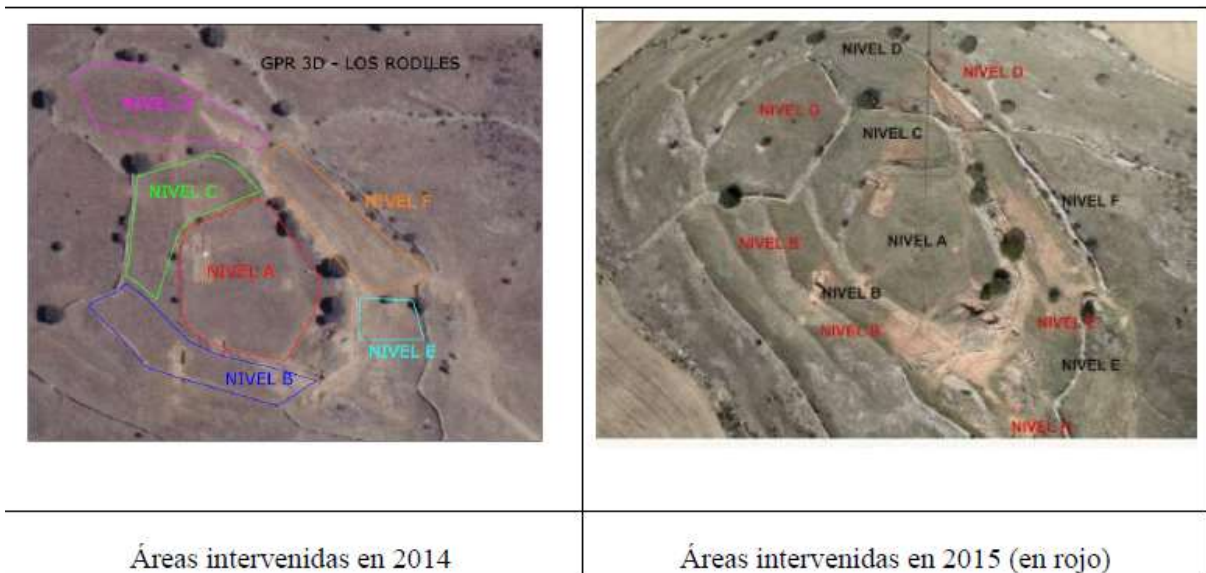

Imágenes extraídas del proyecto de investigación arqueológica 2015 denominado: “El oppidum de los Rodiles (Cubillejo de la Sierra, Guadalajara): estudio del urbanismo a través de las nuevas tecnologías no destructivas”, dirigido por M^a Luisa Cerdeño Serrano.