

## YACIMIENTO DE SISAPO-LA BIENVENIDA

### 1/ DESCRIPCIÓN TEXTUAL

#### Ubicación:

Bien de 145.861,42 mts<sup>2</sup> (14,59 has.); se trata de un poblado ibero-romano de la época del hierro y romana, identificado como la antigua ciudad romana de Sisapo, situada al Suroeste de la provincia de C. Real, en el término municipal de Almodovar del Campo. Se accede al yacimiento desde esta población, tomando la ctra. CM-4115 en dirección a Brazatortas, para enlazar con la ctra. N-420 en dirección a Fuencaliente. A la altura del pk. 133,500 hay que tomar la ctra. CM-4202 en dirección a las pedanías de Bienservida y el Alamillo y alcanzar el pk. 36 donde se encuentra el yacimiento, anexo a esta ctra., en su margen derecha en sentido de la marcha.

#### Entorno:

El yacimiento arqueológico de La Bienvenida se emplaza en la aldea homónima, y está ubicado en torno al más oriental de los domos volcánicos de Los Castillejos, máximas elevaciones de la zona central del Valle de Alcudia. Constituye una meseta artificial situada a 620 m sobre el nivel del mar y apenas a una decena sobre la mayor parte de los terrenos circundantes. El yacimiento abarca una superficie en torno a 7 has. dentro de los límites constreñidos por el trazado de la muralla y las estructuras perimetrales apreciables mediante fotografía aérea; aunque existe constancia de la existencia de restos arqueológicos de diversa índole en el exterior del recinto amurallado. Desde el punto de vista estructural se pueden reconocer tres espacios diferenciados en la topografía del lugar: un espolón o cresta sobreelevada en la zona E del yacimiento, el domo volcánico; una meseta central, ligeramente escalonada y descendente hacia el NO; y una depresión conocida como Hoyo Santo en la zona NO.

Las características del suelo del entorno de La Bienvenida, de tipo xeroranker, lo hacen poco adecuado para la práctica de la agricultura. Por el contrario, se muestra extraordinariamente apto para el desarrollo de la ganadería en razón de la existencia de abundantes pastos naturales. Sin embargo, debió ser con seguridad la abundancia de determinados recursos minerales la causa que propició el surgimiento y desarrollo continuado, durante cerca de un milenio, del asentamiento en el lugar. En efecto, existen en el valle de Alcudia dos zonas metalogenéticas diferenciadas. La primera, al O de la Bienvenida, está relacionada con las mineralizaciones de cinabrio de Almadén y su entorno. La segunda zona, que arranca desde el propio emplazamiento de La Bienvenida y prosigue hacia el E, se caracteriza por afloramientos filonianos entre los que se cuentan los de galena argentífera.

Ambas zonas fueron objeto de una explotación minera importante, con el beneficio de mercurio, plata y plomo al menos desde la Antigüedad. La posición central de Sisapo entre estas dos áreas resulta un indicador expresivo de la vocación minera del centro, circunstancia, por otra parte, que las propias fuentes antiguas se preocupan de recalcar.

No podemos olvidar, asimismo, la buena comunicabilidad del asentamiento a causa de su posición central en el valle de Alcudia, pasillo de comunicación natural E-O abierto a la penillanura extremeña y ámbito también de algunos de los pasos naturales más importantes de la Meseta hacia el valle del Guadalquivir y la penillanura de Los Pedroches. De este modo, resultó un punto de paso en rutas muy transitadas en época prerromana y romana, como veremos más adelante.

**Texto extraído del proyecto de investigación arqueológica 2016 denominado: "Proyecto de investigaciones arqueológicas en la antigua Sisapo-La Bienvenida. Campaña 2016. Actuaciones de excavaciones arqueológicas, fotogrametría aérea, aplicaciones técnicas analíticas, digitalización de planimetrías y estudio de materiales arqueológicos", dirigido por D<sup>a</sup> Mar Zarzalejos Prieto.**

## Descripción:

### ANEXO DESCRIPCION HISTORICO-ARTISTICA.

El yacimiento Ibero-romano de La Bienvenida (que viene identificándose con la antigua Sisapo), se asienta en un cerro de altura media que, perteneciente al partido judicial de Almodovar del Campo, se alza estratégicamente en el centro del valle de Alcudia. Sus coordenadas son Oº 49' 45" de longitud W y 35º 38' Y 40" de latitud norte respecto al Meridiano de Madrid, su extensión es de unas 12 Ha.

Presenta, desde el punto de vista histórico, tres fases de poblamiento.

1. Una antigua, fechable en torno al fin del s. V a.C. y principios del IV a.C. Se documentan cerámicas griegas que indican el papel jugado por la Bienvenida como hito del comercio orientalizante hacia el interior peninsular e ibérica: aunque el horizonte ibérico aún no se puede definir con exactitud.

Este núcleo indígena debió su desarrollo a la importancia de la explotación minera de cinabrio. Sus pobladores debían ser gentes de raigambre céltica, pero muy iberizados: los túrdulos de que habla Plinio.

2. Primera ocupación romana: debe arrancar del periodo tardo-republicano, vinculándose a las acciones de los pretores de Hispania durante el s. II a.C. para hacerse con el dominio de las tierras situadas entre el Tajo y el Guadiana, la consolidación de la conquista de estas tierras tuvo lugar bajo T. Sempronio Graco.

La ocupación de La Bienvenida ha de situarse con el último cuarto. del S. II a.C., ocupación paralela a la explotación de los recursos mineros de toda la vertiente norte de Sierra Morena. Estos recursos favorecerán su intenso desarrollo durante las épocas Julio-Claudia y Flavia; momento en que La Bienvenida-Sisapo debió alcanzar la categoría de ciudad privilegiada y al que pertenecen sus restos arquitectónicos de carácter monumental.

Su situación estratégica, en el paso entre la Lusitania y la Tarraconense, fue también decisiva en su gran desarrollo.

En un momento de difícil precisión, pero que habría que situar en el S. III, el yacimiento constata un periodo decadencia; el asentamiento no llega a abandonarse, pero su vida será muy apagada. Quizá hay que vincular este lapsus con la disminución de las explotaciones mineras de toda la zona.

3. Periodo de reocupación. Se reutilizan los materiales más antiguos; se documentan construcciones muy complejas y restos profusos de una complicada red de distribución de aguas; así como monedas y bronce atribuibiles al S. IV a, C.

No se hallan testimonios de los periodos visigodo y musulmán.

#### OBJETO DE LA DECLARACIÓN

Yacimiento arqueológico -La Bienvenida- sito en el Cerro del Valle de Alcudia en Almodovar del Campo -Ciudad Real-. Sus coordenadas geográficas son: Oº 049' 45" de longitud W y 35º 38' 40" de latitud norte con respecto el Meridiano de Madrid, según la hoja 835 (Brazatortas) del Mapa 1:50.000. del Instituto geográfico y catastral.

#### AREA DE PROTECCION

Vendría definida por:

- Polígono 186: parcelas 2,5 y 3-a completas.

El área de protección afecta, asimismo, a todos los espacios públicos contenidos por la línea que bordea el perímetro exterior de las citadas parcelas y las une entre sí.

El área de protección descrita se justifica en razón de posibilitar la correcta percepción del bien objeto del expediente, en tanto que elemento integrado el territorio en que se asienta, previniendo la posible degradación de su valor histórico.

**Texto extraído del Decreto 58/1992, de 28 de abril, por el que se declara Bien de Interés Cultural, con categoría de zona arqueológica a favor del yacimiento arqueológico de la Bienvenida en Almodovar del Campo (C.Real).**

### **Partes del yacimiento:**

En 1980 se abre la fase de investigación y excavación sistemática del lugar, (...), y que ha contado desde 1995 con el carácter de investigación sistemática consolidada. Una de las áreas en las que se ha polarizado la atención se encuentra en la zona noroccidental del asentamiento (**área arqueológica 1**), en torno al espacio monumental exhumado en los años 50, donde se han excavado diversos espacios domésticos y tabernae en torno a una calle porticada (cardo) y a un espacio público. Destaca especialmente la documentación que está aportando la denominada domus de las Columnas Rojas, actualmente en fase de excavación y estudio, con una interesante estratigrafía y restos arquitectónicos notables (peristilo, estancias con pavimentos musivos, grandes paneles pictóricos conservados,...). En la ladera norte del asentamiento, en el límite de este área noroccidental (**área arqueológica 2**), se han exhumado estructuras perimetrales que marcan el límite del asentamiento en este sector, diversas estructuras domésticas y también un basurero extramuros. Otra área en la que se ha intervenido se localiza en el extremo centro-meridional (**área arqueológica 5**) y en ella hemos localizado importantes vestigios de la obra de fortificación realizada con motivo de la primera presencia romana. Estos primeros contactos cristalizaron en la realización de un lienzo con casamatas en el flanco oriental del acceso sur del oppidum, con la consiguiente obliteración de la cerca indígena en este punto. Asimismo, existe una pequeña área de intervención en la zona central superior del oppidum (**área arqueológica 4**), junto a la calle principal de la ciudad, en la que se han exhumado restos de instalaciones metalúrgicas de época romana altoimperial, así como restos infrapuestos de un gran edificio de época orientalizante. Por último, el área **arqueológica 3** se sitúa en el interior de la depresión denominada Hoyo Santo, que ocupa el extremo noroccidental del oppidum, y que ha sido tradicionalmente interpretado como la huella en la topografía del anfiteatro de Sisapo.

### **La Domus de las Columnas Rojas (área arqueológica 1).**

En relación con la consolidación del nuevo trazado urbano (*llevada a cabo en la fase Julio-Claudia*), se ha excavado en extensión, parte de una calle con orientación NO-SE y estructura porticada –muy probablemente el cardo maximus-, así como parte de un edificio público de estructura porticada, en el contexto de dos insulae delimitadas por el hallazgo de algunos tramos de calles secundarias, y de estructuras domésticas con tabernae abiertas hacia los espacios públicos. Una de estas manzanas está ocupada en su totalidad por una gran domus, la denominada Domus de las Columnas Rojas, en cuya excavación estamos trabajando intensamente en los últimos años.

El proyecto arquitectónico de esta domus se encuadra en el modelo canónico de casa de peristilo, en la que el gran patio central funciona como distribuidor de las distintas estancias que se ubican a su alrededor. El pórtico del peristilo contó con diez columnas enlucidas y pintadas de rojo, y la zona descubierta poseyó funciones de jardín (viridarium) provisto de un pequeño estanque.

El frente de la domus está ocupado por tres tabernae (estancias 1, 2 y 3) y el acceso a la vivienda se realiza desde el pórtico de la calle, a través de un conjunto de estancias -vestibulum, ianua, fauces-, que se abren al peristilo. En su primera fase de uso, de época augusteo-tiberiana, el flanco septentrional se reserva para la actividad industrial o artesanal (estancias 4/7 y 8), en tanto que el lado sur del peristylum, más cálido e iluminado, recoge el área privada de la domus. También en este sector se localizaba la culina con una lavatrina y una gran estancia que en una fase posterior parece ser el triclinium. Frente a las fauces y en el lado contrario del peristilo se encuentran dos dependencias cuya exacta función no podemos aún precisar hasta que no finalice la excavación completa de la casa. Posiblemente la estancia 12 pudo ser el tablinum.

Como argumentos para fijar la datación de esta domus se encuentran las estratigrafías identificadas por debajo de sus niveles constructivos, que son de época tardorrepublicana-augustea, algunos detalles edilicios, como la conformación tipológica de los capiteles del peristilo, y, los únicos restos conservados del primer programa pictórico, documentados en la

habitación 12 y que remiten al tercer estilo pompeyano, con referentes datados en tiempos tiberio-claudios.

La situación floreciente del núcleo durante el siglo II d.C. se refleja también en la domus de las Columnas Rojas, que fue objeto en este momento de un programa de modificaciones que suponen el ennoblecimiento de las dependencias y el cambio de función de algunas de ellas, sin alterar sustancialmente su estructura principal. Así, la estancia 4 se compartimenta en dos habitaciones (estancias 4 y 7) y la estancia 8 se convierte en un cubiculum pavimentado con un mosaico policromo. Las estancias 12 y 13 también se proveyeron de sendos mosaicos policromos magníficamente conservados. La primera de ellas conserva un pavimento que conjuga la decoración geométrica con la figurada representada en un calathus lleno de frutos o flores. La estancia 13 cubre su superficie con otro pavimento musivo que se distribuye en dos alfombras rodeadas de una amplia y elaborada orla de roleos rematados en hojas de hiedra. La estancia 20 se pavimentó también en la misma fase con un espectacular mosaico en el que destacan las máscaras de la Comedia Nueva y conecta con el pórtico del peristilo a través de una antesala pavimentada con un mosaico blanco y negro.

El abandono de la casa debió acontecer en un momento indeterminado del siglo III d.C.

**Texto extraído del proyecto de investigación arqueológica 2014 denominado: “Excavación en el área Suroeste de la Domus de las Columnas Rojas de Bienvenida, en Almodovar del Campo (C.R.)”, dirigido por D<sup>a</sup> Mar Zarzalejos Prieto.**

#### **Bibliografía específica:**

##### **Bibliografía más relevante generada por el desarrollo previo del Proyecto (por orden cronológico) desde el año 2012.**

#### **2012**

**ZARZALEJOS, M., ESTEBAN, G., HEVIA, P. (2012):** “El Bronce Final en el Alto Guadiana. Viejos y nuevos datos para una lectura histórica”. J. Jiménez Ávila (ed.) Sidereum Ana II. El río Guadiana en el Bronce Final, Anejos de Archivo Español de Arqueología, LXII, pp. 15-40.

**ZARZALEJOS, M., FERNÁNDEZ OCHOA, C., ESTEBAN, G., HEVIA, P. (2012):** “El paisaje minero antiguo de la comarca de Almadén (Ciudad Real). Nuevas aportaciones sobre el territorium de Sisapo”, Minería y metalurgia antiguas. Visiones y revisiones. Casa de Velázquez 128. Madrid: 129-150.

**ZARZALEJOS, M., FERNÁNDEZ OCHOA, C., ESTEBAN, G., HEVIA, P. (2012):** “El área de Almadén en el territorio de Sisapo. Investigaciones arqueo-históricas sobre las etapas más antiguas de explotación del cinabrio hispano”, De Re Metallica, 19, 2012 pp. 67-78.

**ZARZALEJOS, M., ESTEBAN, G., MANSILLA, L., PALERO, F., HEVIA, P., SÁNCHEZ, J. (2012):** “Nuevas aportaciones al conocimiento del paisaje minero antiguo en la vertiente norte de Sierra Morena: del análisis macroespacial al estudio de detalle”. En M. Zarzalejos, P. Hevia y L. Mansilla (eds.): Paisajes mineros antiguos en la península Ibérica: Investigaciones recientes y nuevas líneas de trabajo. Homenaje a Claude Domergue. Madrid.

**ZARZALEJOS, M., FERNÁNDEZ OCHOA, C., HEVIA, P. (2012):** “De musivaria sisaponense: el contexto artesanal de los pavimentos de la domus de las columnas rojas de Sisapo (La Bienvenida-España)”, XII Colloquio dell’Associazione internazionale per lo studio del mosaico antico, Venecia, e.p.

**FERNÁNDEZ OCHOA, C., ZARZALEJOS, M.:** “Un vaso cerámico con decoración dionisiaca procedente de Sisapo-La Bienvenida (Ciudad Real)”. CUPAUAM (Dpto. de Preh. y Arq. U.A.M.), Nº 37-38 (2011-2012), pp. 579-597.

**FERNÁNDEZ OCHOA, C., ZARZALEJOS, M.:** “Un interesante vaso “Tipo” Helenístico hallado en Sisapo-La Bienvenida (Almodóvar del Campo, Ciudad Real)”. Boletín Ex Officina Hispana, SECAH, nº 4 (2012), pp. 8-13.

## 2013

**ZARZALEJOS, M., ESTEBAN, G., HEVIA, P. (2013):** “El Alto Guadiana entre los siglos VIII y VI a.C. Novedades estratigráficas en el área 4 de Sisapo- La Bienvenida (Almodóvar del Campo, Ciudad Real)”, en J. Jiménez Ávila (ed.): Sidereum Ana III. El río Guadiana y Tartessos, Anejos de Archivo Español de Arqueología, CSIC, e.p.

**FERNÁNDEZ OCHOA, C., MORILLO, A., ZARZALEJOS, M. (2013):** “Imitaciones de Terra Sigillata en Hispania durante el Alto Imperio (época augustea y julio-claudia)”, II Congreso Internacional de la SECAH, Braga.

## 2014

**ZARZALEJOS, M., FERNÁNDEZ OCHOA, C., ESTEBAN, G., HEVIA, P. (2014):** “Producciones cerámicas de Isturgi en la antigua Sisapo (La Bienvenida, Almodóvar del Campo-Ciudad Real). Aportaciones a la conformación de las facies cerámicas altoimperiales en la vertiente norte de Sierra Morena”. En Fernández García, M.I., Ruiz Montes, P. y Peinado Espinosa, V. (eds.): La configuración de las fases cerámicas altoimperiales en el Sur de la Península Ibérica (ss. I-II d.C.). Evolución tempo-espacial e implicaciones económico-culturales, BAR, Ed. Archaeopress (Oxford), en prensa.

**ZARZALEJOS, M., FERNÁNDEZ OCHOA, C. (2014):** “Los mercados de TSH en la vertiente norte de Sierra Morena. Las áreas de aprovisionamiento y la dinámica temporal de las importaciones”. En Fernández García, M.I., Ruiz Montes, P. y Peinado Espinosa, V. (eds.): Terra Sigillata Hispánica. 50 años de investigaciones. Homenaje a M. A. Mezquíriz, M. Sotomayor, T. Garabito, M. Roca y A. Serrano, BAR, Ed. Archaeopress (Oxford), en prensa.

**HEVIA GÓMEZ, P., ESTEBAN BORRAJO, G. (2014):** El poblamiento en la cuenca alta del río Tirteafuera (Ciudad Real). Una aproximación desde las producciones cerámicas tardorromanas. En Fernández García, M.I., Ruiz Montes, P. y Peinado Espinosa, V. (eds.): Terra Sigillata Hispánica. 50 años de investigaciones. Homenaje a M. A. Mezquíriz, M. Sotomayor, T. Garabito, M. Roca y A. Serrano, BAR, Ed. Archaeopress (Oxford), en prensa.

## 2015

**ZARZALEJOS PRIETO, M., FERNÁNDEZ OCHOA, C., ESTEBAN BORRAJO, G.:** “Huellas de ocupaciones tardoantiguas en Sisapo. El solar de la Domus de las Columnas Rojas y la necrópolis de Arroyo de La Bienvenida”. La Meseta Sur entre la Tardía Antigüedad y la Alta Edad Media. Reunión científica. Almadén 4, 5 y 6 de marzo de 2015., en prensa.

## 2016

**ZARZALEJOS PRIETO, M., FERNÁNDEZ OCHOA, C., ESTEBAN BORRAJO, G., HEVIA GÓMEZ, P.:** “Contribuciones al conocimiento del territorio de Sisapo (La Bienvenida, Almodóvar del Campo) en la Antigüedad: una visión arqueológica”. I Congreso Nacional Ciudad Real y su provincia. F. Alía Miranda, J. Anaya Flores, L.Mansilla Plaza, J. Sánchez Lillo (directores). Tomo I, pp. 39-56.

**Bibliografía extraída del proyecto de investigación arqueológica 2016 denominado: “Proyecto de investigaciones arqueológicas en la antigua Sisapo-La Bienvenida. Campaña 2016. Actuaciones de excavaciones arqueológicas, fotogrametría aérea, aplicaciones técnicas analíticas, digitalización de planimetrías y estudio de materiales arqueológicos”, dirigido por D<sup>a</sup> Mar Zarzalejos Prieto.**

### Equipos de investigación, año y objeto de la intervención:

#### Campaña 2014:

**INVESTIGADORA PRINCIPAL:** Mar Zarzalejos Prieto.

**DIRECCIÓN CIENTÍFICA:** Mar Zarzalejos Prieto, Carmen Fernández Ochoa y Germán Esteban Borrajo.

**TÉCNICOS Y COLABORADORES:** Maria Rosa Pina Burón, Jesús Martínez García, Vicenta Rico Carrasco, Alfredo Cortell Nicolau y Carlos Merchán Santos.

**Objetivos generales:**

El objetivo del proyecto realizado se orienta a dar continuidad durante el presente ejercicio al plan de trabajos científicos que el equipo de investigación solicitante viene desarrollando en el yacimiento de La Bienvenida (Almodóvar del Campo, Ciudad Real) desde 1980 y que adquirió el carácter de actividad sistemática consolidada a partir de 1995, mediante su incorporación en el Plan de excavaciones sistemáticas de C-LM.

El objetivo principal perseguido por este Proyecto consiste en la generación de conocimiento científico a partir del análisis arqueológico del que fue solar de la ciudad de Sisapo que mencionan las fuentes greco-latinas, mediante la aplicación de las técnicas y el método de trabajo propios de la disciplina arqueológica.

Para colaborar en la obtención de este objetivo principal, durante **la campaña de 2014** estaba previsto atender varios objetivos específicos de carácter más concreto, que se orientan a recabar datos cronoestratigráficos y estructurales en un espacio del yacimiento en el que venimos trabajando en campañas anteriores: el área 1 de excavaciones arqueológicas, y en concreto en la insula de la ciudad antigua ocupada por la denominada domus de las Columnas Rojas.

#### **Objetivos específicos:**

1. Conocimiento de la definición planimétrica completa de la domus de las Columnas Rojas.
2. Documentación de las fases de ocupación reflejadas por el registro arqueológico en el solar donde se encuentra la domus de las Columnas Rojas, desde el momento de su construcción y hasta sus fases de reocupación y amortización.
3. Obtención de datos sobre la inserción de la domus de las Columnas Rojas en la trama urbana de la antigua Sisapo.
4. Conservación de las estructuras emergentes ya exhumadas y de las que se recuperasen en el curso de la intervención. Este objetivo se orienta a la preservación de los restos arqueológicos de la Sisapo antigua, de cara a su valorización patrimonial, objetivo éste que nos parece ineludible en cualquier intervención que se efectúe sobre el Patrimonio Histórico.
5. Avance en el estudio de la cultura material proporcionada por el trabajo de campo.

#### **Campaña 2015:**

**INVESTIGADOR PRINCIPAL:** Mar Zarzalejos Prieto.

**DIRECCION CIENTÍFICA:** Mar Zarzalejos Prieto, Carmen Fernández Ochoa y Germán Esteban Borrajo

**TÉCNICOS Y COLABORADORES:** Fátima Marcos Fernández (restauradora), María Victoria Peinado Espinosa (arqueóloga), María Rosa Pina Burón (arqueóloga), Sara Arroyo Cuadra (arqueóloga), Alfredo Cortell Nicolau (arqueólogo) y Alexis Ruiz Maldonado (arqueólogo).

#### **Objetivos generales:**

El proyecto realizado ha pretendido dar continuidad durante el presente ejercicio al plan de trabajos científicos que el equipo de investigación solicitante viene desarrollando en el yacimiento de La Bienvenida (Almodóvar del Campo, Ciudad Real) desde 1980 y que adquirió el carácter de actividad sistemática consolidada a partir de 1995, mediante su incorporación en el Plan de excavaciones sistemáticas de C-LM.

El objetivo principal perseguido por este Proyecto consiste en la generación de conocimiento científico a partir del análisis arqueológico del que fue solar de la ciudad de Sisapo que mencionan las fuentes greco-latinas, mediante la aplicación de las técnicas y el método de trabajo propios de la disciplina arqueológica.

Para colaborar en la obtención de este objetivo principal, durante **la campaña de 2015** se han abordado varios objetivos específicos de carácter más concreto, que se orientan a recabar datos cronoestratigráficos y estructurales a través de la excavación arqueológica en un espacio muy específico del yacimiento, y al estudio materiales arqueológicos, mediante una primera fase de documentación gráfica de también unos conjuntos muy concretos.

Dichos **objetivos específicos** son, fundamentalmente:

1. Conocimiento de la definición planimétrica completa de la domus de las Columnas Rojas.
2. Documentación de las fases de ocupación reflejadas por el registro arqueológico en el solar donde se encuentra la domus de las Columnas Rojas, desde el momento de su construcción y hasta sus fases de reocupación y amortización.
3. Obtención de datos sobre la inserción de la domus de las Columnas Rojas en la trama urbana de la antigua Sisapo.
4. Conservación de las estructuras emergentes ya exhumadas y de las que se recuperen en el curso de la intervención que se presenta. Este objetivo se orienta a la preservación de los restos arqueológicos de la Sisapo antigua, de cara a su valorización patrimonial, objetivo éste que nos parece ineludible en cualquier intervención que se efectúe sobre el Patrimonio Histórico.
5. Avance en el estudio de la cultura material proporcionada por el trabajo de campo. Específicamente, se realizará documentación material necesaria para abordar el estudio que permita concretar un avance muy importante en la definición precisa de las distintas fases de ocupación de la domus de las Columnas Rojas.

## **Campaña 2016**

**INVESTIGADOR PRINCIPAL:** Mar Zarzalejos Prieto.

**DIRECCION CIENTÍFICA:** Mar Zarzalejos Prieto, Carmen Fernández Ochoa, Germán Esteban Borrajo y Eva M<sup>a</sup> García Noguero.

### **Objetivos generales:**

El proyecto que se presenta pretende dar continuidad durante el presente ejercicio al plan de trabajos científicos que el equipo de investigación solicitante viene desarrollando en el yacimiento de La Bienvenida (Almodóvar del Campo, Ciudad Real) desde 1980 y que adquirió el carácter de actividad sistemática consolidada a partir de 1995, mediante su incorporación en el Plan de excavaciones sistemáticas de C-LM.

El objetivo principal perseguido por el proyecto de investigación consiste en la generación de conocimiento científico a partir del análisis arqueológico del que fue solar de la ciudad de Sisapo que mencionan las fuentes greco-latinas, mediante la aplicación de las técnicas y el método de trabajo propios de la disciplina arqueológica.

Para colaborar en la obtención de este objetivo principal, durante la **campaña de 2016** está previsto atender varios objetivos específicos de carácter más concreto, que se orientan a recabar datos cronoestratigráficos y estructurales a través de la excavación arqueológica en un espacio muy específico del yacimiento, el área 4, y al estudio de estructuras arquitectónicas y materiales arqueológicos, mediante una primera fase de digitalización y documentación de diversos conjuntos.

Dichos **objetivos específicos** son, fundamentalmente:

1. Documentación e interpretación de todas las fases de ocupación reflejadas por el registro arqueológico en el área 4.
2. Documentación completa e interpretación, en distintas fases de actuación, del edificio orientalizante del área 4.

El análisis de los restos del edificio orientalizante de esta área, permite mantener la hipótesis de que nos encontramos ante un edificio singular y de especial relevancia. Su modo de construcción y la disposición espacial de los elementos que lo configuran, parece corresponderse, en la mayoría de las fases de uso, con la parafernalia de los que se han venido considerando “espacios sacros”, “santuarios” o “edificios de prestigio” contemporáneos en el área tartésica. En este mismo sentido apunta el conjunto material recuperado, que por sus características reafirma la hipótesis de una raíz tartésica del asentamiento, y por su cronología remite al s. VII a.C. La presencia de algunas piezas específicas como la kotyle protocorintia o las cerámicas pintadas de tradición fenicia era hasta el momento inédita en la región castellano-manchega, y es prueba de su incorporación al circuito socioeconómico de las colonizaciones mediterráneas de la Península Ibérica.

3. Conservación selectiva de las estructuras ya exhumadas en el área 4 y de las que se recuperen en el curso de la intervención que se presenta.

4. Avance en el estudio de los restos materiales proporcionada por el trabajo de campo. Específicamente, se realizará la digitalización de planimetrías y la documentación gráfica de materiales arqueológicos, trabajos imprescindibles para abordar el estudio de las distintas fases de ocupación del yacimiento.

#### Criterios de valoración patrimonial:

El estudio del solar de la ciudad de Sisapo está proporcionando las bases de conocimiento necesarias para la reconstrucción de la dinámica histórica en el extremo meridional de la región castellano-manchega desde el I milenio a.C. hasta, al menos, el siglo V d.C. Los datos recuperados en este lugar están contribuyendo a generar un conocimiento científico sobre una de las regiones mineras más importantes en la Antigüedad peninsular, lo que, a su vez, contribuye a una mejor comprensión de las dinámicas ocupacionales de este territorio y, en general, del sur de la Meseta.

Todo ello llevo a que el Consejo de Gobierno de Castilla-La Mancha declarase este yacimiento Bien de Interés Cultural, con categoría de zona arqueológica mediante el Decreto 58/1992 de 28 de Abril (DOCM nº. 37 de 20/5/1992).

#### Intervenciones arqueológicas subvencionadas por la JCCM:

**Año:** 2014 **Nº Expediente:** 140500 **Denominación:** Excavación en el área Suroeste de la domus de las columnas rojas de Bienvenida, en Almodovar del Campo (C.R.). **Director/a del proyecto:** Mar Zorzalejos Prieto **Promotor:** UNED. **Subvención concedida:** 25.000 €.

**Año:** 2015 **Nº Expediente:** 150947 **Denominación:** Proyecto de investigaciones arqueológicas en la antigua Sisapo-La Bienvenida (Almodovar del Campo, C.Real). Campaña de 2015. Actuación arqueológica de excavación y estudio de materiales. **Director/a del proyecto:** Mar Zorzalejos Prieto **Promotor:** UNED. **Subvención concedida:** 20.017,23 €.

**Año:** 2016 **Nº Expediente:** 161408 **Denominación:** Proyecto de investigaciones arqueológicas en la antigua Sisapo-La Bienvenida. Campaña 2016. Actuaciones de excavaciones arqueológicas, fotogrametría aérea, aplicaciones técnicas analíticas, digitalización de planimetrías y estudio de materiales arqueológicos. **Director/a del proyecto:** Mar Zorzalejos Prieto **Promotor:** UNED. **Subvención concedida:** 14.653,38 €.

**Fecha de realización de la ficha:** 18/1/2018.

#### Observaciones:

\* En la carta arqueológica de Almodovar del Campo el yacimiento de la Bienvenida-Sisapo tiene asignado el código: 07130150040Y, está incluido en el ámbito de protección A.12, y una abscrición cultural que data de la Edad del Bronce, la Edad del Hierro y la Época Romana.

\*El área del yacimiento de Sisapo-La Bienvenida, establecida en esta ficha del Inventario General de Bienes Culturales de Castilla-La Mancha coincide con el establecido para el entorno del yacimiento en el Catalogo de Patrimonio Cultural de Castilla-La Mancha.



2/ COORDENADAS UTM30 ETRS089

COORD.	X	Y	COORD.	X	Y	COORD.	X	Y
CENTRAL	367900	4278600	V41	368152,9	4278368,01	V82	367861,04	4278457,35
V1	367876,75	4278717,4	V42	368146,02	4278356,71	V83	367867,3	4278461,46
V2	367898,11	4278719,61	V43	368139,15	4278347,14	V84	367873,44	4278456
V3	367915,29	4278724,52	V44	368131,54	4278338,54	V85	367893,14	4278470,92
V4	367932,23	4278731,64	V45	368121,72	4278330,69	V86	367892,16	4278471,84
V5	367957,02	4278741,46	V46	368108,96	4278322,34	V87	367888,97	4278474,23
V6	367976,17	4278750,05	V47	368095,7	4278315,22	V88	367886,27	4278476,69
V7	367987,7	4278756,19	V48	368087,11	4278312,03	V89	367884,24	4278479,94
V8	367995,07	4278761,1	V49	368077,29	4278310,31	V90	367877,49	4278500,07
V9	368016,67	4278777,31	V50	368070,91	4278310,8	V91	367870,92	4278517,44
V10	368039,98	4278794,74	V51	368060,11	4278314,24	V92	367866,14	4278528,43
V11	368059,87	4278810,21	V52	368038,76	4278324,79	V93	367861,47	4278537,33
V12	368064,04	4278812,66	V53	368000,47	4278346,4	V94	367858,53	4278541,81
V13	368063,55	4278805,05	V54	367957,76	4278367,76	V95	367856,56	4278544,76
V14	368065,76	4278798,42	V55	367907,93	4278394,53	V96	367852,27	4278549,67
V15	368069,93	4278788,85	V56	367900,81	4278454,19	V97	367847,42	4278553,9
V16	368084,9	4278774,36	V57	367895,41	4278452,22	V98	367842,57	4278556,97
V17	368092,76	4278767,24	V58	367866,94	4278421,29	V99	367834,04	4278561,58
V18	368113,13	4278752,02	V59	367882,15	4278416,13	V100	367828,52	4278564,16
V19	368136,21	4278727,95	V60	367887,31	4278413,19	V101	367820,05	4278568,82
V20	368149,46	4278714,2	V61	367902,77	4278396,49	V102	367810,54	4278581,16
V21	368170,57	4278694,32	V62	367903,26	4278395,26	V103	367807,41	4278588,52
V22	368189,22	4278676,39	V63	367901,3	4278390,84	V104	367805,51	4278595,52
V23	368206,41	4278658,47	V64	367871,6	4278390,84	V105	367805,26	4278602,89
V24	368218,19	4278644,23	V65	367853,43	4278405,57	V106	367806,67	4278610,56
V25	368234,39	4278622,38	V66	367834,29	4278420,31	V107	367810,42	4278624
V26	368257,95	4278587,76	V67	367823,49	4278428,65	V108	367814,35	4278636,59
V27	368269,49	4278571,31	V68	367822,26	4278426,44	V109	367817,78	4278645,86
V28	368273,42	4278568,61	V69	367797,96	4278436,02	V110	367822,63	4278656,54
V29	368277,84	4278567,38	V70	367800,54	4278443,45	V111	367828,83	4278667,77
V30	368282,01	4278566,64	V71	367805,08	4278442,1	V112	367838,03	4278683,67
V31	368278,82	4278560,26	V72	367805,82	4278444,77	V113	367839,01	4278689,81
V32	368274,4	4278550,44	V73	367806,86	4278444,28	V114	367836,8	4278695,08
V33	368259,67	4278526,62	V74	367806,98	4278444,52	V115	367827,97	4278705,64
V34	368233,16	4278486,11	V75	367811,34	4278442,37	V116	367825,39	4278710,8
V35	368214,02	4278453,21	V76	367816,31	4278449,25	V117	367825,27	4278715,59
V36	368202,97	4278433,56	V77	367829,56	4278440,65	V118	367826,74	4278718,59
V37	368197,32	4278425,22	V78	367837,17	4278448,2	V119	367844,72	4278717,49
V38	368178,92	4278403,61	V79	367839,75	4278446,36	V120	367860,43	4278717,12
V39	368166,15	4278387,9	V80	367842,39	4278450,17	V121	367875,34	4278717,43
V40	368161,24	4278381,02	V81	367858,04	4278459,93	V122	367876,75	4278717,4

### 3/ IDENTIFICACIÓN CATASTRAL

Polígono/s Manzana/s:	Parcela/s:
186	1
UH6778	7986901, 7986905, 7986904, 7986903, 7986902, 7986702 7986701, 7986709, 7986708, 7986707, 7986704 y 7986705

REFERENCIA CATASTRAL	REFERENCIA CATASTRAL
13015A18600001	7986701UH6778N
7986901UH6778N	7986709UH6778N
7986905UH6778N	7986708UH6778N
7986904UH6778N	7986707UH6778N
7986903UH6778N	7986704UH6778N
7986902UH6778N	7986705UH6778N
7986702UH6778N	

### 4/ BIENES DEL PATRIMONIO CULTURAL INCLUIDOS

Código	Denominación	Tipología	Adscripción Cultural
	Yacimiento de Sisapo-La Bienvenida	BIC	Ibero-romana

### 5/ PLANIMETRÍA, CROQUIS Y FOTOGRAFÍAS:

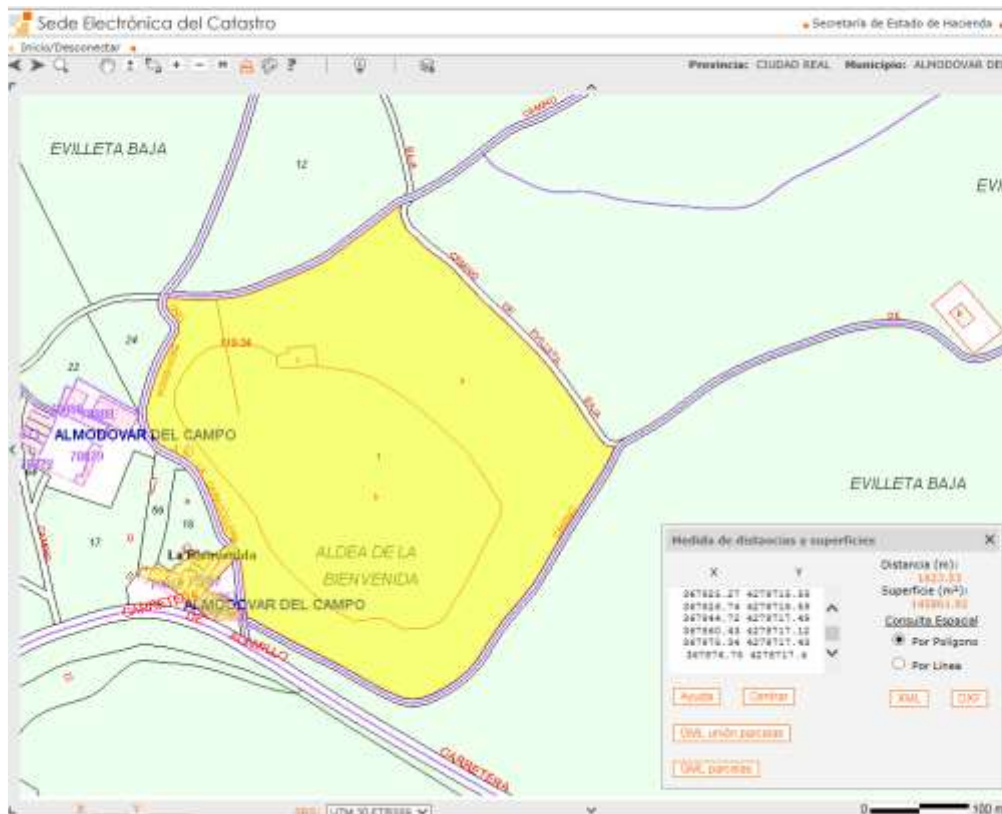

[www.catastro.org](http://www.catastro.org)

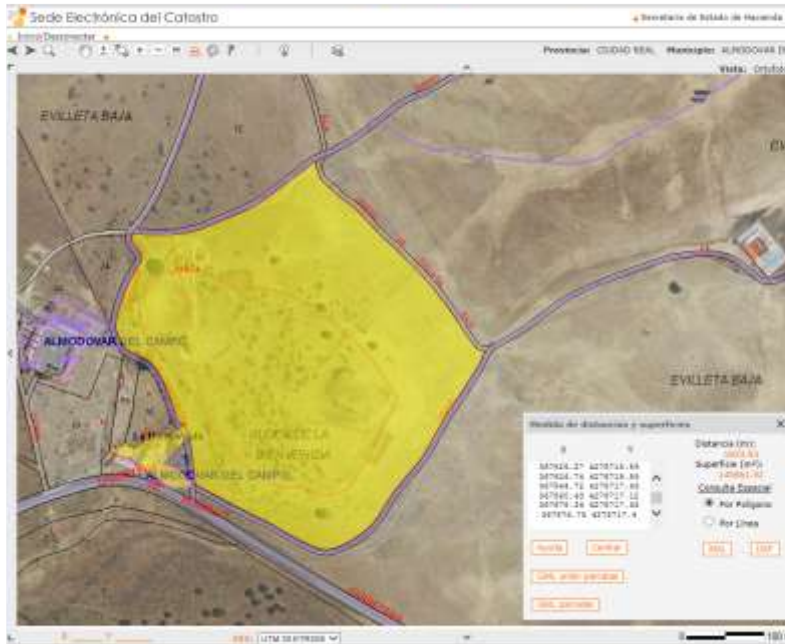

[www.catastro.org](http://www.catastro.org)

DOCM Núm. 37 20 de mayo de 1992 1991

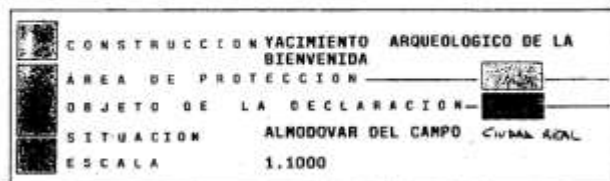
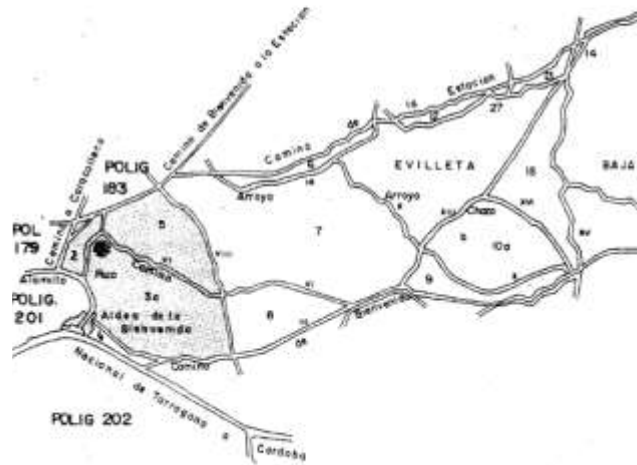

Plano que acompaña a la declaración como Bien de Interés Cultural, con categoría de zona arqueológica, del yacimiento de la Bienvenida (Sisapo) en Almodovar del Campo (C.Real). Decreto 58/1992 de 28 de Abril (DOCM nº 37 de 200/5/1992).

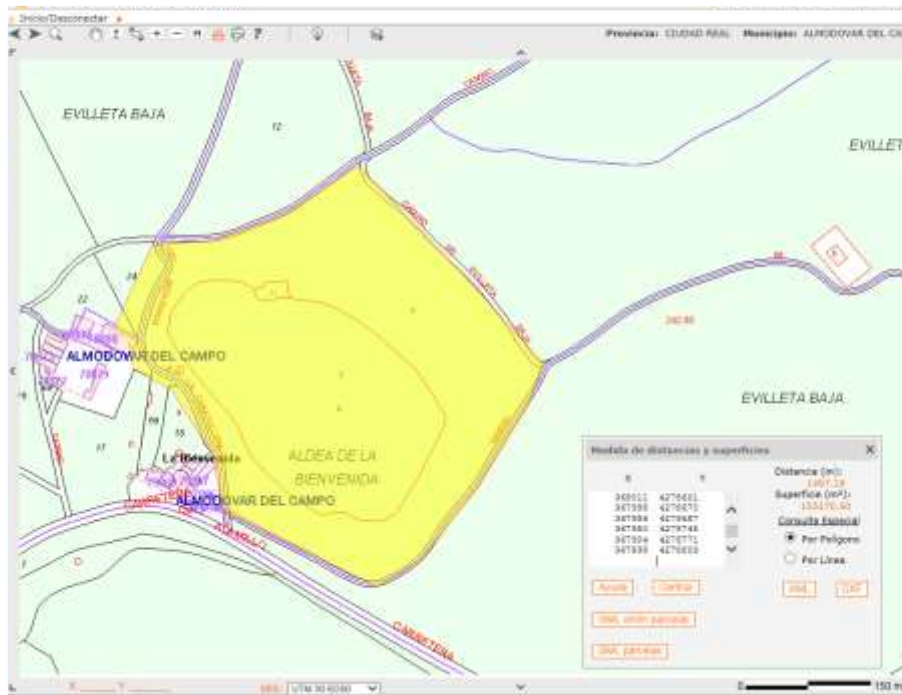

Área ocupada por el yacimiento de La Bienvenida-Sisapo, establecida en la carta arqueológica del municipio de Almodovar del Campo (C.Real). Coord. UTM 30 ED50.





Localización del término municipal de Almodovar del Campo (arriba), la comarca del Valle de Alcudia (medio), y vista cenital del yacimiento de Sisapo-La Bienvenida (abajo). Imágenes tomadas del proyecto de investigación arqueológica 2014 denominado: “Excavación en el área Suroeste de la Domus de las Columnas Rojas de Bienvenida, en Almodovar del Campo (C.R.)”, dirigido por D<sup>a</sup> Mar Zarzalejos Prieto.



Localización del yacimiento de Sisapo-La Bienvenida con respecto a Almodovar del Campo y a Puertollano (C.Real). Goolzoom.

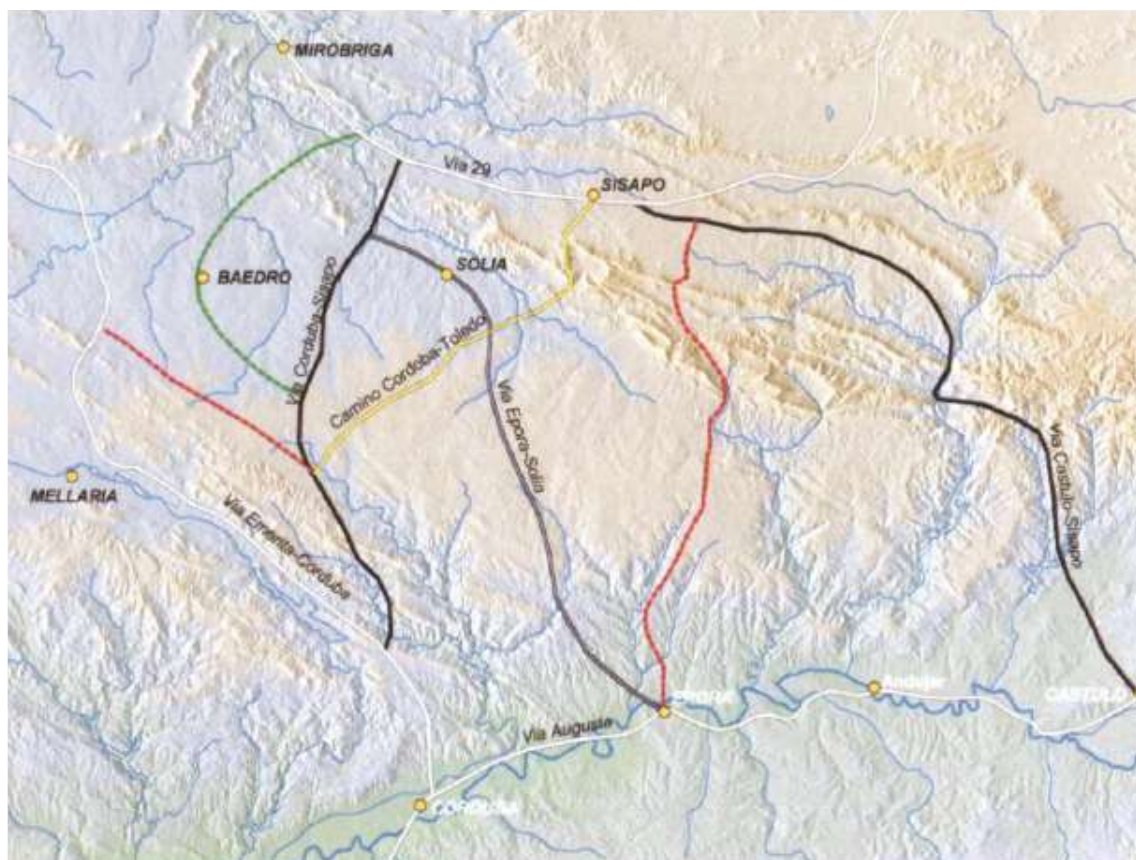

Situación del yacimiento de La Bienvenida-Sisapo con respecto a las vías romanas. Imagen tomada del proyecto de investigación 2014 denominado: "Excavación en el área Suroeste de la Domus de las Columnas Rojas de Bienvenida, en Almodovar del Campo (C.R.)", dirigido por D<sup>a</sup> Mar Zarzalejos Prieto.



Vista panorámica del yacimiento de Bienvenida-Sisapo desde el Oeste, con la Domus de las Columnas Rojas a la derecha de la fotografía. Imagen tomada del proyecto de investigación arqueológica 2014 denominado: "Excavación en el área Suroeste de la Domus de las Columnas Rojas de Bienvenida, en Almodovar del Campo (C.R.)", dirigido por D<sup>a</sup> Mar Zarzalejos Prieto.

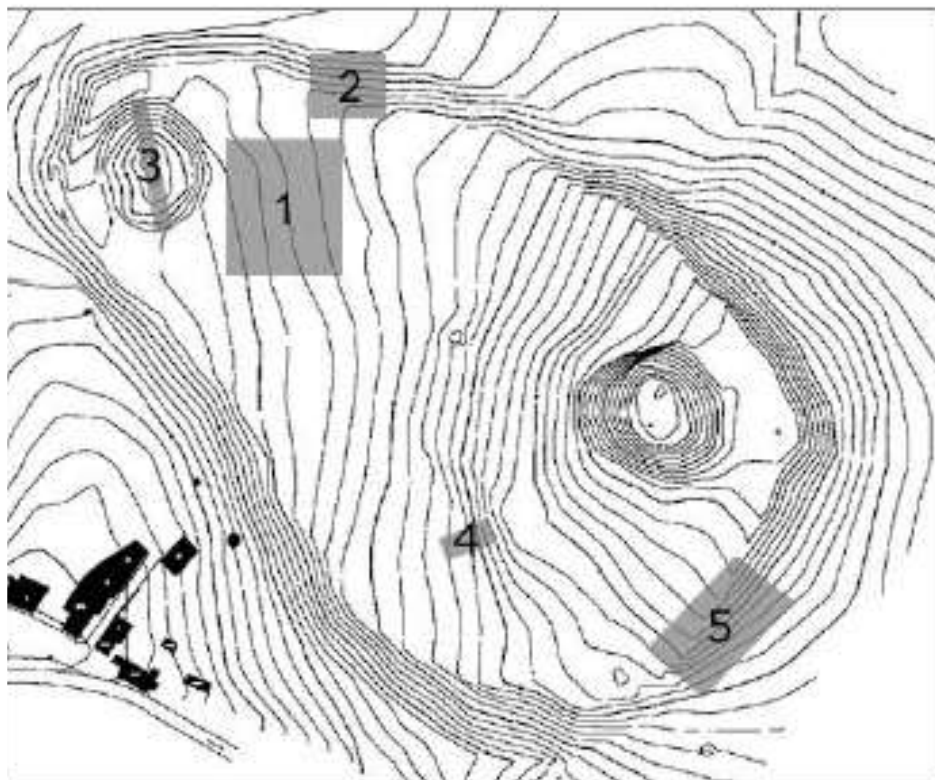

Áreas arqueológicas del yacimiento de la Bienvenida-Sisapo, establecidas por el equipo de investigación arqueológica dirigido por D<sup>a</sup> Mar Zarzalejos Prieto. Imagen tomada del proyecto de investigación arqueológica 2014 denominado: "Excavación en el área Suroeste de la Domus de las Columnas Rojas de Bienvenida, en Almodovar del Campo (C.R.)"



FIGURA 3.—Interpretación de las murallas del oppidum a partir de la fotografía aérea.



FIGURA 4.—1: Área 5. Cortes 1-5. Planta de la muralla de casamatas y de la muralla de bastiones. 2-3: Vista aérea de las murallas.



FIGURA 5.—Corte 3. Alzado del muro perimetral exterior de la muralla de casamatas.

Interpretación de las murallas del oppidum a partir de la fotografía aérea (superior). Dibujo del área 5, (cortes 1-8), de la planta de la muralla de casamatas y la muralla de los bastiones, junto con su vista aérea (medio). Alzado del muro perimetral exterior de la muralla de casamatas (inferior). Imágenes tomadas del estudio “La secuencia defensiva de la Bienvenida-Sisapo. El flanco suroriental de la fortificación”, cuyos autores son Mar Zarzalejos y Germán Esteban.

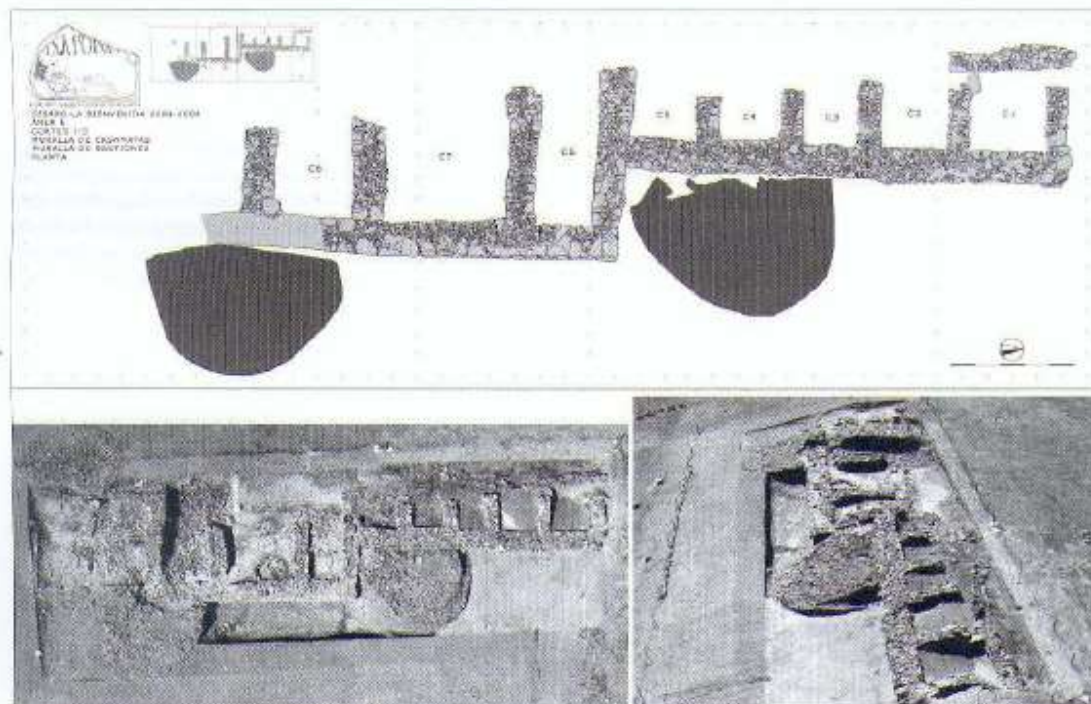



Vista aérea de la Domus de las Columnas Rojas. Imagen extraída del proyecto de investigación arqueológica 2015 denominado: “Proyecto de investigaciones arqueológicas en la antigua Sisapo-La Bienvenida (Almodovar del Campo, C.Real). Campaña de 2015”, dirigido por D<sup>a</sup> Mar Zarzalejos Prieto.

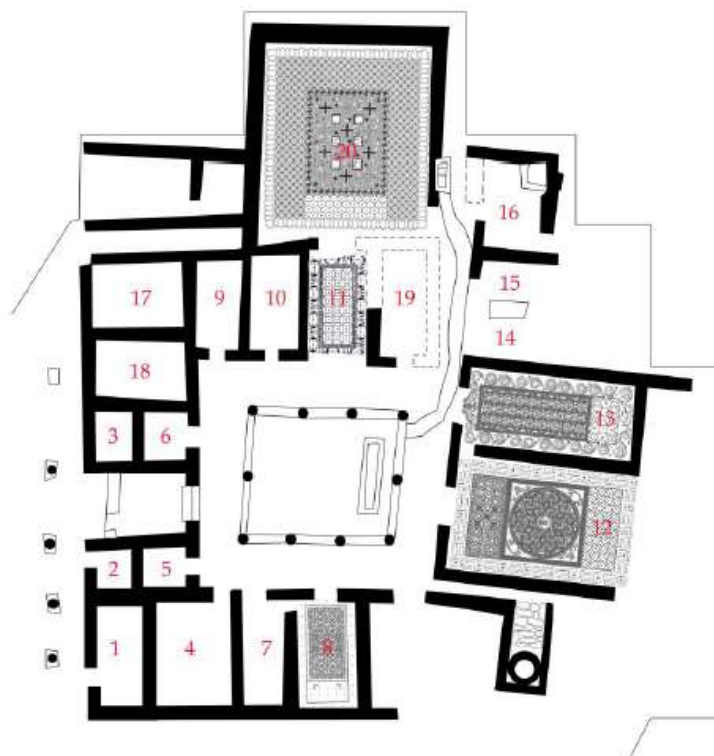

Planimetría de la Domus de las Columnas Rojas con la numeración de las dependencias encontradas en ella. Imagen extraída del proyecto de investigación arqueológica 2015 denominado: “Proyecto de investigaciones arqueológicas en la antigua Sisapo-La Bienvenida (Almodovar del Campo, C.Real). Campaña de 2015”, dirigido por D<sup>a</sup> Mar Zarzalejos Prieto.



Vista general de la Domus de las Columnas Rojas con los mosaicos de los posibles tablinum y triclinium en primer término (estancias 12 y 13). Imagen extraída del estudio denominado “El proyecto Sisapo-La Bienvenida (Almodovar del Campo, C.Real)”, cuyos autores son D<sup>a</sup> Mar Zarzalejos Prieto et al., publicado en Investigaciones arqueológicas en Castilla-La Mancha, 1996-2002, Junta de Comunidades de CLM 2003.

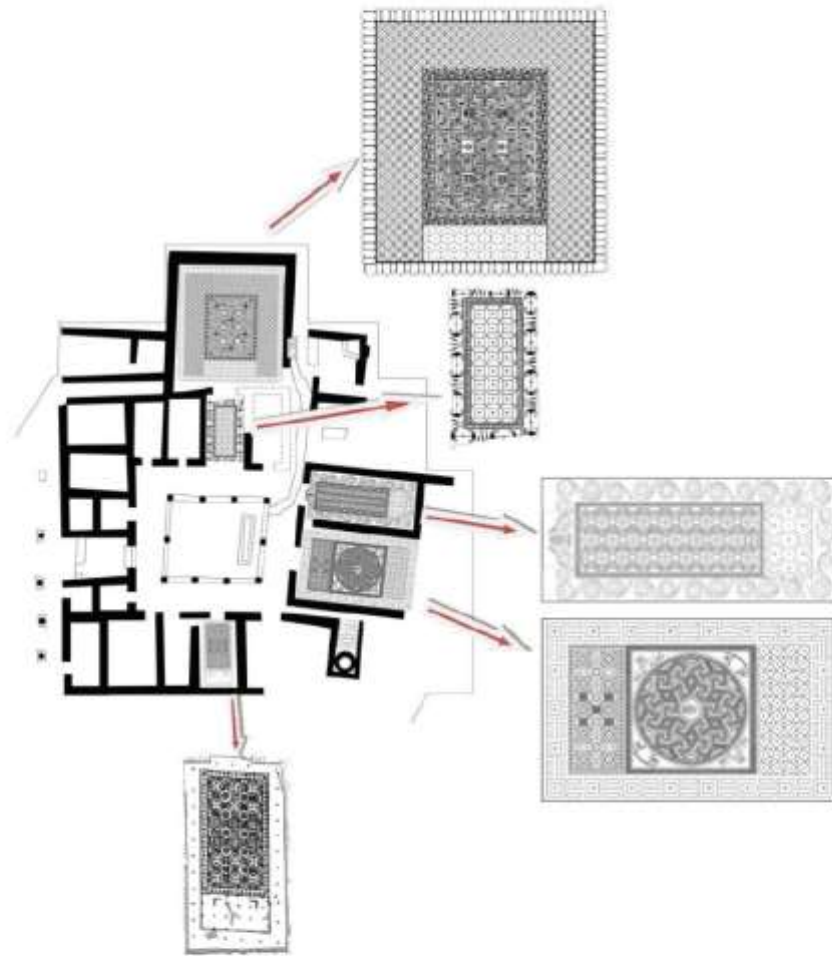

Detalle de los ricos mosaicos que cubren los suelos de las estancias de La Domus de las Columnas Rojas del yacimiento de La Bienvenida-Sisapo (C.Real). Imágenes extraídas del proyecto de investigación arqueológica 2014 denominado: "Excavación en el área Suroeste de la Domus de las Columnas Rojas de Bienvenida, en Almodovar del Campo (C.R.)", dirigido por D<sup>a</sup> Mar Zarzalejos Prieto.

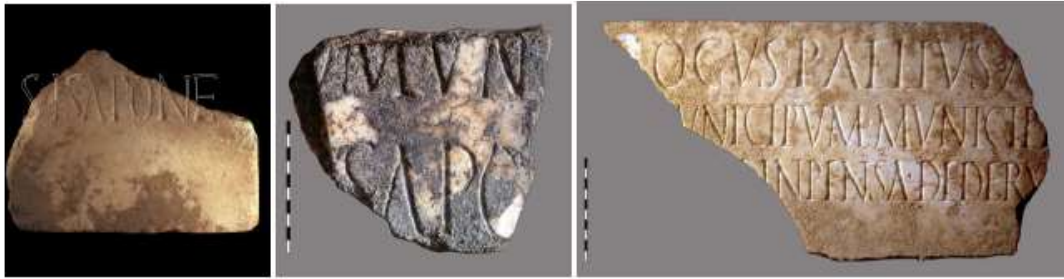

Fragmento epigráfico hallado en 1982 en el yacimiento de La Bienvenida-Sisapo que ha servido para la identificación de la ciudad. Imagen extraída del proyecto de investigación arqueológica 2014 denominado: “Excavación en el área Suroeste de la Domus de las Columnas Rojas de Bienvenida, en Almodovar del Campo (C.R.)”, dirigido por D<sup>a</sup> Mar Zarzalejos Prieto.

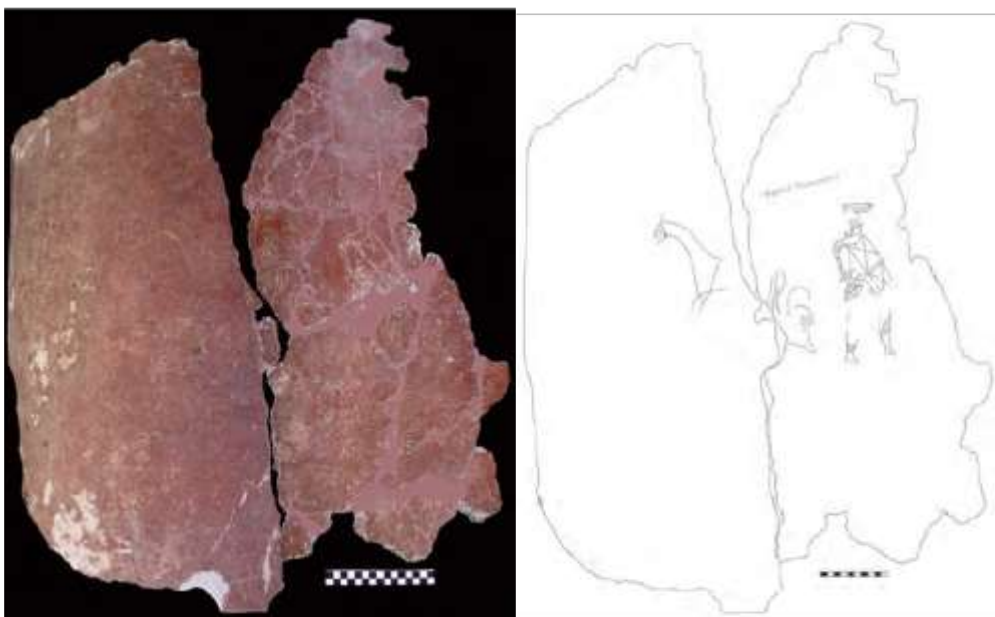

(Izda.)-La Bienvenida (Ciudad Real, España), domus de las Columnas Rojas de Sisapo: los graffiti identificados en la domus. (Dcha.)-Dibujo obtenido a partir del calco de los graffiti identificados. Imágenes tomadas del estudio “Espectáculos públicos en Sisapo (La Bienvenida): un grafito con escenas de gladiatura en la Domus de la Columnas Rojas”, cuyas autoras son Mar Zarzalejos, Carmen Fdez. y Patricia Hevia.



Fase del Bronce Final en el yacimiento de Sisapo-Bienvenida: tres estelas encontradas en la Bienvenida. Imágenes extraídas del proyecto de investigación arqueológica 2014 denominado: “Excavación en el área Suroeste de la Domus de las Columnas Rojas de Bienvenida, en Almodovar del Campo (C.R.)”, dirigido por D<sup>a</sup> Mar Zarzalejos Prieto.

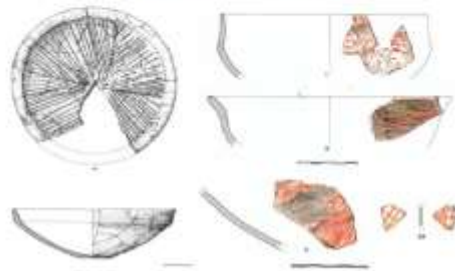

**Fase de finales del S. VIII y principios del VII a. C. en el yacimiento de Sisapo-Bienvenida: ejemplar de vaso y cazuela con decoración bruñida interna con motivos de palmas radiales. Imágenes extraídas del proyecto de investigación arqueológica 2014 denominado: “Excavación en el área Suroeste de la Domus de las Columnas Rojas de Bienvenida, en Almodovar del Campo (C.R.)”, dirigido por D<sup>a</sup> Mar Zarzalejos Prieto.**

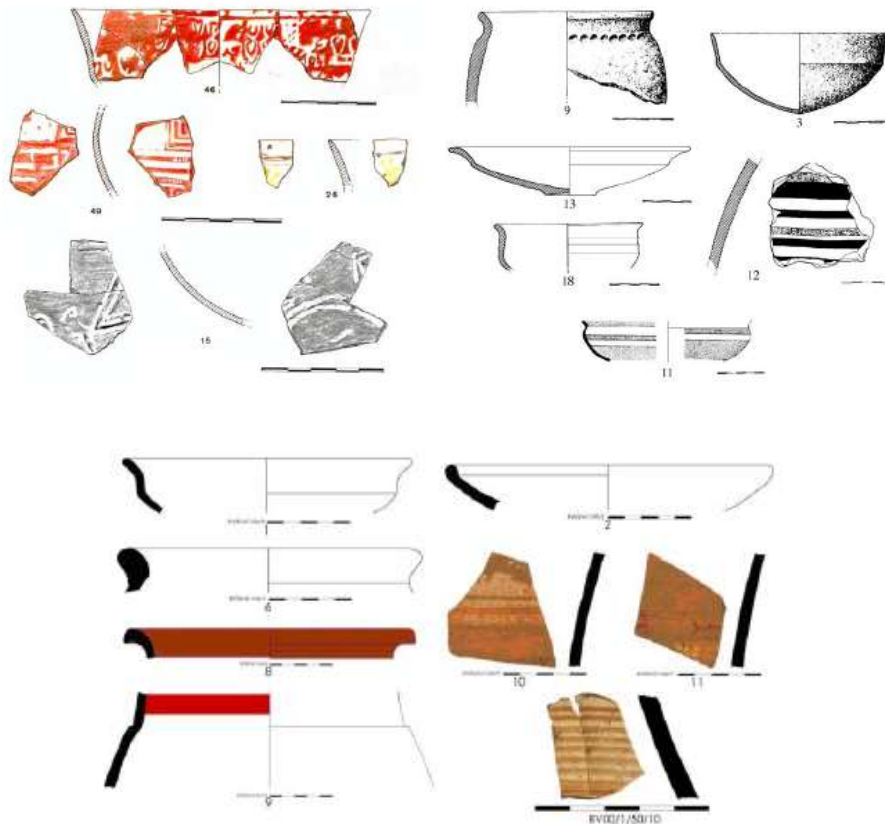

**Fase orientalizante en el yacimiento Sisapo-Bienvenida: cerámica de barniz rojo fenicio y recreaciones de varias variedades de ánforas. Imágenes extraídas del proyecto de investigación arqueológica 2014 denominado: “Excavación en el área Suroeste de la Domus de las Columnas Rojas de Bienvenida, en Almodovar del Campo (C.R.)”, dirigido por D<sup>a</sup> Mar Zarzalejos Prieto.**



**Fase del periodo ibérico antiguo** en el yacimiento Sisapo-La Bienvenida: fragmentos de cerámica con decoración monocromática con motivos ibéricos (circunferencias concéntricas). Imagen extraída del proyecto de investigación arqueológica 2014 denominado: “Excavación en el área Suroeste de la Domus de las Columnas Rojas de Bienvenida, en Almodovar del Campo (C.R.)”, dirigido por D<sup>a</sup> Mar Zarzalejos Prieto.

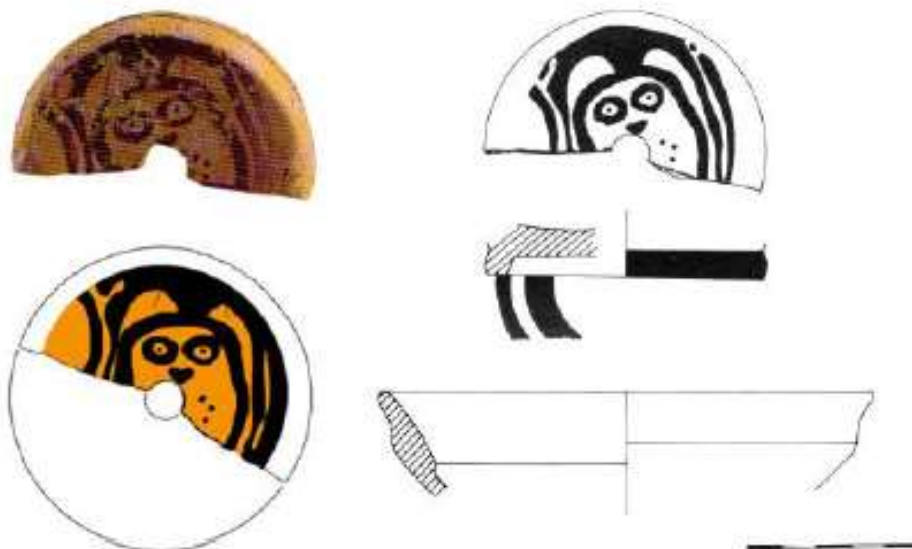

**Fase del periodo ibérico pleno** en el yacimiento de Sisapo-La Bienvenida: copa de lechuza ática. Imagen extraída del proyecto de investigación arqueológica 2014 denominado: “Excavación en el área Suroeste de la Domus de las Columnas Rojas de Bienvenida, en Almodovar del Campo (C.R.)”, dirigido por D<sup>a</sup> Mar Zarzalejos Prieto.

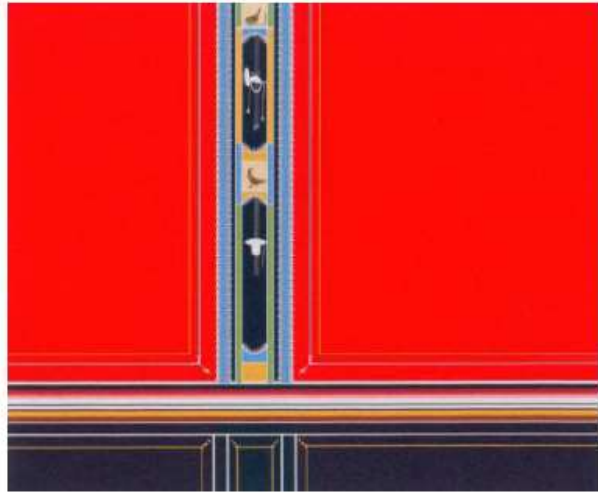

Restos conservados en la habitación nº 12 de la Domus de Columnas Rojas del yacimiento de Sisapo-La Bienvenida, que remiten al tercer estilo pompeyano, con referentes datados en tiempos tiberoclaudios. Imagen extraída del proyecto de investigación arqueológica 2014 denominado: “Excavación en el área Suroeste de la Domus de las Columnas Rojas de Bienvenida, en Almodovar del Campo (C.R.)”, dirigido por D<sup>a</sup> Mar Zarzalejos Prieto.



Panel de pinturas restituído a partir de los fragmentos pertenecientes a la Domus de Columnas Rojas del yacimiento de Sisapo-La Bienvenida (foto equipo Sisapo).